

マイページ

操作マニュアル

お問合せ先

트레이ダーズ証券株式会社

金融商品取引業者 関東財務局長（金商）第123号

加入協会：日本証券業協会 一般社団法人 金融先物取引業協会

一般社団法人 第二種金融商品取引業協会 一般社団法人 日本投資顧問業協会

一般社団法人 日本暗号資産取引業協会

〒150-6028 東京都渋谷区恵比寿4丁目20-3 恵比寿ガーデンプレイスタワー28階

TEL

0120-637-104

E-mail

support@min-fx.jp

受付時間:7:00~22:00（土日を除く）

<https://min-fx.jp/>

目次

1.ログイン	9.お客様情報 -----25,26,27,28,29,30,31,32
推奨環境 -----2	
ログイン方法-----2	10.お客様サポート -----33
2.マイページ	11.注意事項 -----34
ホーム -----3	
ツールバー-----4	
お客様情報 -----4	
3.入金	
ダイレクト入金 -----5	
振込入金 -----6,7	
4.出金	
出金先口座登録 -----8,9	
出金予約 -----10,11	
出金取消 -----12,13	
出金先口座変更 -----14,15	
5.資金振替 -----16	
6.履歴 -----17	
7.報告書	
各種報告書 -----18	
期間損益報告書 -----19,20	
8. マイパフォーマンス	
マイパフォーマンスについて -----21	
マイパフォーマンスの詳細情報 -----22,23,24	

1.ログイン

1-1 推奨環境

「マイページ」をお使いいただくための推奨環境は以下のとおりです。

- OS
 - Windows : 10
 - Mac OS : OSX 10.10 以降
- ブラウザ

Google Chrome最新版

<https://www.google.com/intl/ja/chrome/browser/desktop/index.html>

※推奨以外のOSやブラウザ（Internet Explorer等）は動作保証外ですので、画面の動きが遅くなったり、画面が正しく表示されない場合があります。

※ブラウザにポップアップブロックが設定されている場合、FXトレーダーの取引画面を開くことができません。ポップアップブロックの解除をしてからログインしてください。

1-2 ログイン方法

マイページへのログイン方法をご案内します。

- 1 ログイン**
ホームページ
<https://min-fx.jp/>右上の「ログイン」をクリックします。

みんなのFX

会員ログイン

2 ログインIDまたはメールアドレス

3 パスワード

4 ログインIDを保存

4 ソフトウェアキーボードを使う

ログイン

5 [IDとPWをお忘れの方はこちら](#)

6 [ログイン時のよくあるご質問はこちら](#)

- 2 ログインID・パスワード**
ログインID・パスワードを入力します。
- 3 ログインIDを保存**
項目にチェックを入れると、入力したログインIDを保存できます。
- 4 ソフトウェアキーボードを使う**
ソフトウェアキーボードからログインID、パスワードの入力が可能です。
- 5 IDとPWをお忘れの方はこちら**
ログインIDまたはパスワードがおわかりにならない場合の対応方法を確認できます。
- 6 ログイン時のよくあるご質問はこちら**
ログイン時のよくあるご質問を表示します。

2.マイページ

2-1.ホーム

ホーム画面の概要をご説明します。

- 1** Top navigation bar: Includes 'マイページ' (My Page), 'FX', 'シストレ' (System Trade), 'オプション' (Options), and 'コイン' (Coin).
- 2** User profile: 'テスト*****'.
- 3** Left sidebar menu: Includes 'ホーム', '入金', '出金', '振替', '履歴', '検索', 'お知らせ', 'マイ/パフォーマンス', 'お客様情報', and 'お客様サポート'.
- 4** Asset Summary (資産サマリー): Shows '純資産合計' (Total Net Assets) of 51,021,574 yen. It includes sub-sections for 'FX口座' (FX Account), 'シストレ口座' (System Trade Account), 'コイン口座' (Coin Account), and 'オプション口座' (Options Account), each with a table of balances and gains/losses.
- 5** Notice (お知らせ): A list of recent notices with dates and titles.
- 6** iPhone / Android アプリ (App Download): Buttons for downloading 'FXトレーダー', 'システムトレーダー', and 'コイントレーダー' apps for both iOS and Android.
- 7** Webブラウザ版 (Web Browser Version): A button for downloading the 'オプショントレーダー' (Options Trader) app.

1 ツールバー

各取引ツールへ遷移するボタンです。詳細はP.4をご覧ください。

2 お客様情報

登録氏名をクリックすると、お客様情報画面・お客様サポート画面・ホームページを表示します。また、こちらからログアウトもできます。詳細はP.4をご覧ください。

3 メニューバー

入金・出金・資金振替・お客様情報等の画面を表示します。

4 資産サマリー

現在の資産状況を表示します。「入金」をクリックすると入金画面、「振替」をクリックすると資金振替画面を表示します。

5 お知らせ

当社からのお知らせを表示します。

6 アプリダウンロード

スマートフォン用アプリケーションのダウンロードページに遷移します。アプリケーションは「FXトレーダー」「システムトレーダー」「コイントレーダー」の商品別にダウンロードいただけます。

7 オプショントレーダー

Webブラウザ版の「オプショントレーダー」画面に遷移します。

※ 2019年6月19日以降、「オプショントレーダー」のアプリケーションはダウンロードできません。

2.マイページ

2-2.ツールバー

各取引ツールへ遷移するボタンです。

- 1 FX**
FXの裁量取引を行う取引ツールへの切替えボタンを表示します。
- 2 シストレ**
「システムトレーダー」を表示します。システムトレードを行うパソコン版取引ツールです。
- 3 オプション**
「オプショントレーダー」を表示します。「みんなのオプション」で、為替レートを使った金融商品であるバイナリーオプションの取引を行うパソコン版取引ツールです。
- 4 コイン**
「コイントレーダー」を表示します。「みんなのコイン」で暗号資産CFDの裁量取引を行うパソコン版取引ツールです。

2-3.お客様情報

お客様情報の概要をご説明します。

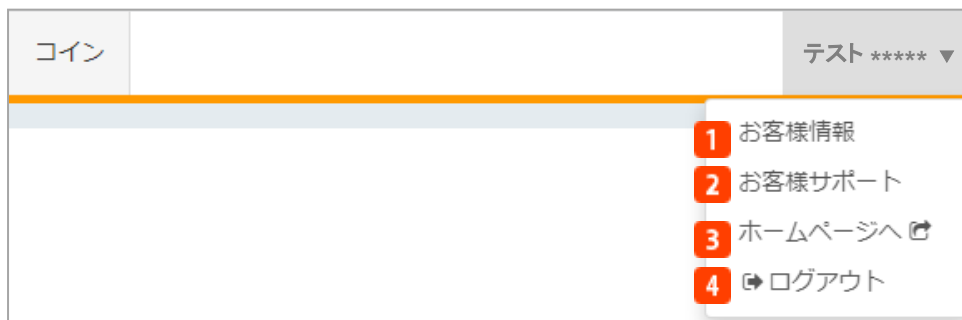

- 1 お客様情報**
ご住所、メールアドレス、登録情報の詳細を表示します。
また、こちらから登録情報やパスワードの変更も可能です。
- 2 お客様サポート**
操作マニュアル・よくあるご質問・お問合せフォームを表示します。
- 3 ホームページへ**
ホームページを表示します。
- 4 ログアウト**
マイページからログアウトします。

3.入金

入金は、提携金融機関のネットバンクから入金する「ダイレクト入金」と「振込入金」の2通りの方法がございます。

3-1.ダイレクト入金

提携金融機関のネットバンクから、マイページ内で入金手続きを行う入金方法です。手数料無料でほぼリアルタイムでの入金が可能です。

入金

ダイレクト入金

1. 入金元の金融機関を選択
2. 入金先の口座を選択
3. 入金金額を入力
4. **ダイレクト入金実行**

振込入金

1 入金
メニューボタンから「入金」をクリックすると、入金画面が表示されます。

2 金融機関選択
ダイレクト入金を行う銀行を選択します。

3 入金先口座の選択
入金先口座を選択します。

※ダイレクト入金の場合、入金先口座を選択できるため、お取引を開始するには、各取引口座 (FX口座、シストレ口座、オプション口座、コイン口座) を選択する必要があります。

※選択した口座のボタンが緑色に変わります。

4 入金金額
金額を入力します。※ご入金は5,000円以上となります。

5 ダイレクト入金実行
各金融機関の画面に遷移します。

《ダイレクト入金についてのご注意》

- ・お振込人名義は、ご登録名義と同一に限ります。ご登録名義以外の名義でのお振込につきましては、入金手続きを行うことはできません。
- ・ダイレクト入金利用時、お振込み完了後は必ず「終了を示すアイコン」をクリックしてください。ご入金完了後に画面右上の閉じるボタンを押して終了すると、リアルタイムで入金反映されません。夜間等の場合、ご入金の反映が翌営業日以降になります。予めご了承ください。
- ・またダイレクト入金は即時入金を保証するものではありません。当社および提携金融機関のシステムトラブルやお客様の誤操作等により入金翌営業日以降になる場合がございます。この場合にお客様に生じた損失・機会利益の逸失、費用負担についてはお客様のご負担となります。

3.入金

3-2.振込入金

銀行のATM等でお振込みいただく入金方法です。(手数料お客様負担)

振込入金される場合、入金画面の下部に表示してある振込先口座情報の確認が必要です。

※振込先口座情報の取得は**希望制**となるため、下記の手順よりご取得ください。

※振込入金は「入出金口座」へ反映されます。お取引いただくには、入金後、各取引口座へ資金振替が必要です。(資金振替の詳細はp.13をご覧ください。)

3.入金

振込入金

銀行窓口、銀行ATM、およびネットバンキングから以下の口座に銀行振込をしていただくことが可能です。資金確認後、入金口座に反映いたします。

銀行名	三菱UFJ
支店名	〇〇〇〇
口座種別	普通
口座番号	〇〇〇〇〇〇〇〇〇〇
口座名義	トレイダース証券株式会社 トレイダース証券株式会社

- 1 入金**
メニューボタンから「入金」をクリックすると、入金画面が表示されます。
- 2 口座を作成する**
確認画面が表示されます。
- 3 はい**
振込先口座情報が表示されます。
- 4 振込入金**
入金先口座情報が表示されますので、銀行ATM等でこちらに入金します。

4.出金

各取引口座の資金を引き出します。

4-1.出金先口座登録

出金手続きにあたり、事前に出金先口座を登録します。

4.出金

出金先口座登録・変更

出金先となる金融機関

みずほ銀行	三井住友銀行	三菱UFJ銀行	ゆうちょ銀行
楽天銀行	PayPay銀行	住信SBIネット銀行	その他の金融機関

銀行名

支店名 [支店検索](#)

口座種別 普通預金 当座預金 貯蓄預金

口座番号

口座名義 テストテスト

本人確認書類

<input type="text"/>	ファイルを選択
<input type="text"/>	ファイルを選択
<input type="text"/>	ファイルを選択
<input type="text"/>	ファイルを選択

出金先口座を登録・変更される場合、登録情報の確認が取れる本人確認書類のご提出が必要です。上のアップロードフォームより送信をお願いします。
※提出書類の詳細は、[必要書類](#)についてをご覧ください。

出金先口座の変更をご依頼いただいた場合、新しい出金先口座の登録完了までの間は、出金依頼を行えません。予めご了承ください。

[登録・変更](#) [キャンセル](#)

4

- 1 出金**
メニューボタンから「出金」をクリックすると、出金画面が表示されます。
- 2 第2パスワード**
登録の第2パスワードを入力します。
- 3 出金先口座登録・変更**
クリックすると出金先口座の登録画面が表示されます。
- 4 出金先となる金融機関**
銀行名・支店名・口座種別を選択し、口座番号を入力し、「登録・変更」をクリックします。
※出金先口座を登録・変更される場合、登録情報の確認が取れる本人確認書類のご提出が必要です。

4.出金

4-2.出金予約

出金口座の登録完了後、出金予約を行います。

※出金は「入出金口座」から行います。各取引口座に残高がある場合、「入出金口座」へ資金振替が必要です。（資金振替の詳細はp.15をご覧ください。）

※出金予約は1営業日に一度のみの取扱いとなります。

4.出金

出金情報

出金方法	銀行振込
出金手数料	0 円
受取金額	100,000 円
銀行名	*****
支店名	*****
口座番号	*****
口座名義	*****

※全額をご出金された場合、各キャンペーンの対象外となる可能性があります。

5

- 1 出金**
メニューボタンから「出金」をクリックすると、出金画面が表示されます。
- 2 第2パスワード**
登録の第2パスワードを入力します。
- 3 出金金額**
出金金額を入力します。
- 4 出金依頼実行**
確認画面が表示されます。
- 5 確認**
出金予約が完了します。

4.出金

4-3.出金取消

出金予約の取消を行います。

※当社で出金処理を開始した場合、「処理中」の表示となり、お取消はできなくなります。

※出金予約は一営業日に一度のみの取扱いとなります。

■方法①

出金

入出金口座
出金可能額 0 円

FX口座
残高可能額 30,884,866 円

シストレ口座
残高可能額 4,082,981 円

オプション口座
残高可能額 5,000,000 円

コイン口座
残高可能額 10,000,000 円

出金依頼

出金金額
金額入力 円

出金先口座
現在、出金処理中です。出金完了まで出金先口座の変更は行えません。

銀行名 ゆうちょ
支店名
口座種別 普通預金
口座番号
口座名義 カワセ タロウ

出金依頼実行

ご依頼中の出金

出金番号	依頼日時	金額	ステータス	取引
20211222WDR000004	2021/12/22 12:43:40	100,000 円	予約	2 取消

最初 前へ 5 次へ 最後

確認

出金予約を取消しますか?

3 はい キャンセル

1 出金
メニューボタンから「出金」をクリックすると、出金予約画面が表示されます。

2 取消
確認画面が表示されます。

3 はい
出金予約を取消します。

4. 出金

■方法②

履歴

入出金履歴

時期 2015/07/01 ~ 2015/12/04 種別 全て ステータス 全て 検索 CSV

受付番号	種別	金額	日時	出金元	入金先	ステータス	取消
20151126WDR000002	出金	100,000,000 円	2015/11/26 19:25	入出金口座	-	完了	取消
20151126TRA000000003	振替	69,999,000,163 円	2015/11/26 19:23	オプション口座	入出金口座	完了	-
20151126TRA000000002	振替	1,000,000 円	2015/11/26 19:19	オプション口座	入出金口座	完了	-
20150707TRA000000013	振替	69,999,999,993 円	2015/07/07 18:30	入出金口座	オプション口座	完了	-
20150707DEP000019	入金	9,999,999,999 円	2015/07/07 18:29	-	入出金口座	完了	-
20150707DEP000018	入金	9,999,999,999 円	2015/07/07 18:28	-	入出金口座	完了	-
20150707DEP000017	入金	9,999,999,999 円	2015/07/07 18:28	-	入出金口座	完了	-
20150707DEP000016	入金	9,999,999,999 円	2015/07/07 18:28	-	入出金口座	完了	-
20150707DEP000015	入金	9,999,999,999 円	2015/07/07 18:28	-	入出金口座	完了	-
20150707DEP000014	入金	9,999,999,999 円	2015/07/07 18:27	-	入出金口座	完了	-

最初 前へ 1 2 次へ 最後

- 履歴**
メニューボタンから「履歴」をクリックすると、入出金履歴画面が表示されます。
- 取消**
出金予約を取消します。
- はい**
出金予約を取消します。

《出金についてのご注意》

- ご出金は当社約款に従い、ご依頼日から原則3営業日以内にお客様の指定口座へ振込いたします。なお出金時の振込手数料につきましては当社負担とさせていただきます。（通常は、営業日午前11時までに当社で確認できたご出金依頼につきましては、原則として当日お客様指定口座へ振込みいたします。午前11時以降の受付分は、翌営業日受付となり、翌日以降に振込手続きいたします。また土日祝日のご出金依頼の場合は、翌営業日受付となり、受付日から翌々営業日までにお客様の指定口座へ振込みいたします。）
- ご出金は「入出金口座」のみからとなっているため「FX口座」「シストレ口座」「オプション口座」「コイン口座」から振替が必要となります。
- ご出金いただける金額は2,000円以上です。出金可能額が2,000円未満の場合は全額出金とさせていただきます。

4.出金

4-4.出金先口座変更

出金先口座の変更が可能です。

4.出金

出金先口座登録・変更

出金先となる金融機関

みずほ銀行	三井住友銀行	三菱UFJ銀行	ゆうちょ銀行
楽天銀行	PayPay銀行	住信SBIネット銀行	その他の金融機関

銀行名

支店名

口座種別 普通預金 当座預金 貯蓄預金

口座番号

口座名義 テストテスト

本人確認書類

<input type="text"/>	<input type="button" value="ファイルを選択"/>
<input type="text"/>	<input type="button" value="ファイルを選択"/>
<input type="text"/>	<input type="button" value="ファイルを選択"/>
<input type="text"/>	<input type="button" value="ファイルを選択"/>

出金先口座を登録・変更される場合、登録情報の確認が取れる本人確認書類のご提出が必要です。上のアップロードフォームより送信をお願いします。
※提出書類の詳細は、[必要書類](#)についてをご覧ください。

出金先口座の変更をご依頼いただいた場合、新しい出金先口座の登録完了までの間は、出金依頼を行えません。予めご了承ください。

1 出金

メニューボタンから「出金」をクリックすると、出金画面が表示されます。

2 第2パスワード

登録の第2パスワードを入力します。

3 出金先口座登録・変更

クリックすると出金先口座の変更画面が表示されます。

4 出金先となる金融機関

銀行名・支店名・口座種別を選択し、口座番号を入力し、「登録・変更」をクリックします。
※出金先口座を登録・変更される場合、登録情報の確認が取れる本人確認書類のご提出が必要です。

5.資金振替

資金振替

各口座（入出金口座、FX口座、シストレ口座、オプション口座、コイン口座）間の資金振替を行います。

1 振替

2 振替元の口座を選択

入出金口座 振替可能額: 100,000 円
FX口座 振替可能額: 30,885,124 円
シストレ口座 振替可能額: 4,087,934 円
オプション口座 振替可能額: 5,000,000 円
コイン口座 振替可能額: 10,000,000 円

3 振替先の口座を選択

入出金口座 FX口座 シストレ口座 オプション口座
コイン口座

4 振替金額を入力

金額入力 円
資金振替実行

6 確認 戻る

1 振替

メニューボタンから「振替」をクリックすると、資金振替画面が表示されます。

2 振替元口座

振替元の口座を選択します。※選択した口座のボタンが緑色に変わります。

3 振替先口座

振替先の口座を選択します。※選択した口座のボタンが緑色に変わります。

4 振替金額

振替元口座の「振替可能額」範囲内の金額を入力します。

5 資金振替実行

確認画面が表示されます。

6 確認

資金振替が完了します。

《振替についてのご注意》

- ・シストレ口座でストラテジーに対するセレクトを行っている場合、全額資金振替を行うことができません。セレクトを解除していただく必要があります。
- ・資金を振替後、価格変動や証拠金維持率の低下により ロスカットが発生する場合がございます。

7.報告書

7-1.各種報告書

「日次」、「月次」、「年次」の各取引報告書の出力ができます。

「第2パスワード」の入力が必要です。

第2パスワードを入力してください

入力 キャンセル

1 報告書

2 第2パスワード

3 報告書閲覧

4 期間

5 種類

6 口座

7 検索

8 PDFアイコン

日付	種類	口座	タイプ	PDF
2023/08/08	日次	FX	取引報告書	PDF
2023/08/07	日次	FX	取引報告書	PDF
2023/08/04	日次	FX	取引報告書	PDF
2023/08/03	日次	FX	取引報告書	PDF
2023/08/02	日次	FX	取引報告書	PDF
2023/08/01	日次	FX	取引報告書	PDF

- 1 報告書**
メニューボタンから「報告書」をクリックすると、報告書閲覧画面が表示されます。
- 2 第2パスワード**
登録の第2パスワードを入力します。
- 3 報告書種別選択**
「日次、月次、年次」から選択します。
- 4 期間**
期間を入力します。カレンダーからの選択が可能です。
- 5 種類**
表示する種類を「全て」「日次」「月次」「年次」から選択します。
- 6 口座**
「FX」「シストレ」「オプション」「コイン」「入出金」から選択します。
- 7 検索**
指定した条件で報告書一覧が表示されます。
- 8 「PDF」アイコン**
クリックするとPDFファイルで報告書が表示されます。

《報告書閲覧についてのご注意》

- PDFファイルをご覧いただくには、アドビシステムズ社のAdobe Acrobat Reader DC 最新版があらかじめインストールされている必要があります。
- 2016年6月11日以前に作成されたトレード口座の報告書はシストレ口座の報告書にてご確認いただけます。
- 2016年9月3日以前に作成されたシストレ口座の報告書は入出金口座の報告書にてご確認いただけます。

7.報告書

7-2.期間損益報告書

指定した期間での報告書の出力が可能です。選択可能な期間は前営業日から最大過去2年間(730日)です。

1 報告書

メニューボタンから「報告書」をクリックすると、報告書閲覧画面が表示されます。

2 第2パスワード

登録の第2パスワードを入力します。

3 報告書種別選択

「期間損益」を選択します。

4 期間

期間を入力します。カレンダーからの選択が可能です。

※前営業日から730日間が選択可能です。なお当営業日からの選択はできません。

5 種類

「FX」「シストレ」「オプション」「コイン」「入出金」から選択します。

6 検索

指定した条件で期間損益が表示されます。

7.報告書

7 実現損益

指定した条件における実現損益額の詳細が表示されます。

8 「PDF」

クリックするとPDFファイルで報告書が表示されます。

《報告書閲覧についてのご注意》

- PDFファイルをご覧いただくには、アドビシステムズ社のAdobe Acrobat Reader DC 最新版があらかじめインストールされている必要があります。
- 確定申告時には、PDFファイルにて出力した報告書をご利用ください。
- 2016年6月11日以前に作成されたトレード口座の報告書はシストレ口座の報告書にてご確認いただけます。
- 2016年9月3日以前に作成されたシストレ口座の報告書は入出金口座の報告書にてご確認いただけます。

【期間損益報告書に関する注意事項】

※源泉徴収の対象となるキャッシュバックにつきましては、源泉徴収額を差し引いたキャッシュバック金額を記載しております。通常、キャッシュバックやアフィリエイト報酬等は一時所得に該当しますが、個人口座の場合、雑所得として課税対象となることがあります。詳細は管轄の税務署や税理士等へお問合せください。

8.マイパフォーマンス

8-1. マイパフォーマンスについて

「マイパフォーマンス」では、「みんなのFX」におけるFX取引をシストレ口座のレートをもとに算出された運用成績をグラフ等でデータ化したものを表示します。なお自身の運用成績を公開する場合、規約の確認および同意が必要です。

審査が完了した後に自分自身の運用成績を「みんなのシストレ」のランキングに公開することが可能です。運用成績を公開すると、「トレーダー」として運用成績がストラテジーランキングに表示され、他の「みんなのシストレ」ユーザーがお客様の取引情報に基づいて自動売買を行うことも可能です。

※数値はすべてシストレ口座のレートを基に算出されるため、実際みんなのFXでの運用成績とは異なる場合がございます。

※運用成績を公開しても、本名など個人を特定できる情報や純資産、口座残高は公開されません。

運用状況	集計期間	1ヶ月	3ヶ月	6ヶ月	1年
前期引口終了時点のデータを元に算計 収益率: -5.03% 1Lotあたりの収益額: -7,573円					

1 マイパフォーマンス

メニューボタンから「マイパフォーマンス」をクリックすると、「みんなのFX」におけるFX取引をシストレ口座のレートを基に算出された運用成績をグラフ等でデータ化したものを表示します。マイパフォーマンス画面は、「みんなのシストレ」の取引画面内にて展開します。

※初回ログイン時には「プロフィール設定」が表示され、ニックネームの登録が必須となります。詳細は、システムトレーダーマニュアル (https://min-fx.jp/pdf/manual_systemtrader.pdf) 「プロフィール設定」をご覧ください。

2 公開する

クリックすると、自身の運用成績がストラテジーランキングに表示され、他の「みんなのシストレ」ユーザーがお客様の取引情報に基づいて自動売買を行うことが可能となります。

運用成績を非公開にする場合は、「みんなのシストレ」取引画面内の「設定」より変更可能です。詳細は、システムトレーダーマニュアル (https://min-fx.jp/pdf/manual_systemtrader.pdf) 「プロフィール設定」をご覧ください。

【運用成績の公開に関する注意事項】

※自身の運用成績を公開した場合、ニックネーム、プロフィール画像、自己紹介文、投資方針、売買履歴等が他のお客様に公開されます。本名など個人を特定できる情報や口座残高等は公開されません。

※運用成績の公開は任意であり、一度公開した場合でも公開を停止することが可能です。ただし、「みんなのFX」でポジションを保有したまま非公開にすることはできません。また、非公開にしてから1日以上経過しないと、再度公開することはできません。

8. マイパフォーマンス

8-2. マイパフォーマンスの詳細情報

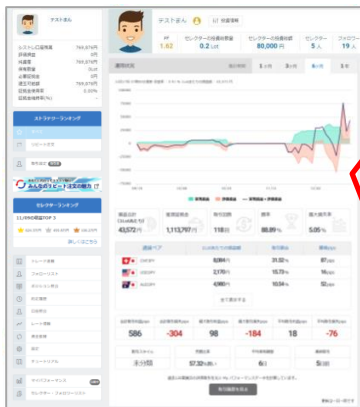

マイパフォーマンスで表示される各データについて、説明します。

■運用状況詳細

1 アイコンマーク

お客様が「トレーダー（個人）」または「トレーダー（法人）」かをアイコンで表示します。

- ：個人口座
- ：法人口座

2 投資情報

お客様自身の投資戦術やトレードの特徴の詳細情報を表示します。

3 PF（プロフィットファクター）

総利益が総損失の何倍かを示す指数です。1より値が大きい場合は利益を出しており、1より値が小さい場合は損失を出していることを意味します。

4 セクターの投資総数量

お客様をセレクトしている人たちの投資数量の合計です。

5 セクターの投資総額

お客様をセレクトしている人たちの投資金額の合計です。

6 セクター

お客様をセレクトしている人数です。

7 フォロワー

お客様をフォローしている人数です。運用成績の公開をしている場合、表示される情報です。詳細は、システムトレーダーマニュアル (https://min-fx.jp/pdf/manual_systemtrader.pdf) 「マイパフォーマンス」 > 「■セクターリスト」および「■フォロワーリスト」をご覧ください。

8 集計期間

集計期間を選択します。初期表示は「1ヶ月」になっています。

9 損益額と収益率

期間中の1Lotあたりの評価損益と実現損益を合計した金額です。また収益率は1Lotあたりの推奨証拠金に対して、1Lotあたりの合計損益額の割合（%）を表示します。

10 損益額グラフ

期間中の「実現損益」「評価損益」「実現損益+評価損益」の額を折れ線グラフで表示します。

11 損益合計（1Lotあたり）

期間中の1Lotあたりの評価損益と実現損益を合計した金額です。

12 推奨証拠金（1Lotあたり）

1Lotあたりの適切な証拠金額です。過去3ヶ月の実際の取引から算出しています。

13 取引回数

期間中の買取引、売取引の合計回数です。

14 勝率

期間中の総取引回数に対する利益が出た取引回数の割合（%）です。

15 最大損失率

期間中の、日ごとに計算した損失落ち込み幅（%）の最大値です。

8. マイパフォーマンス

- 1 通貨ペア**
期間中に取引した取引通貨ペアを表示します。初期表示は3通貨ペアまでとなっており、取引割合の高いものから表示されます。
- 2 1Lotあたりの損益額**
期間中の通貨ペアごとの1Lotあたりの実現損益額を表示します。
- 3 取引割合**
期間中の取引通貨ペアごとの取引割合 (%) を表示します。
- 4 獲得Pips**
期間中の取引通貨ペアごとの獲得Pipsを表示します。
- 5 全て表示する**
期間中に取引した取引通貨ペアが4通貨ペア以上ある場合に表示されます。クリックすると、期間中に取引した全ての取引通貨ペア、取引割合、獲得Pipsを表示します。
- 6 合計取引利益Pips**
期間中の実取引数量における獲得総利益Pipsです。
- 7 合計取引損失Pips**
期間中の実取引数量における獲得総損失Pipsです。
- 8 最大取引利益Pips**
期間中の実取引数量における最大の獲得利益Pipsです。
- 9 最大取引損失Pips**
期間中の実取引数量における最大の獲得損失Pipsです。
- 10 平均取引利益Pips**
期間中の実取引数量における取引1回あたりの平均獲得Pipsです。
- 11 平均取引損失Pips**
期間中の実取引数量における取引1回あたりの平均獲得Pipsです。
- 12 取引スタイル**
取引スタイルを表示します
- 13 売買比率**
期間中の取引における売ポジション・買ポジションの比率を表示します。
- 14 平均保有期間**
期間中に保有したポジションの平均保有期間です。
- 15 最終取引**
最終取引からの経過期間を表示します。
- 16 取引履歴を見る**
約定履歴を表示します。マイパフォーマンスが公開前となっている場合、クリックしても表示することはできません。詳細は、システムトレーダーマニュアル (https://min-fx.jp/pdf/manual_systemtrader.pdf) 「マイパフォーマンス」>「■取引履歴」をご覧ください。

8. マイパフォーマンス

■ 投資情報

マイパフォーマンスのパフォーマンスデータから「投資情報」をクリックすると、設定した投資戦略やトレードの特徴の詳細情報を表示します。

シストレの太郎

投資情報

PF	1.62	セレクターの投資総数量	0.2 Lot	セレクター	80%	セレクター	5人	フォロワー	19人
----	------	-------------	---------	-------	-----	-------	----	-------	-----

自己紹介文

テクニカル分析では一目均衡表を用います。
中長期でトルコリラ/円、短期でドル/円、ポンド/円を取引しています。

投資方針・投資戦略

タイプ	テクニカル重視	?
トリガー	一目均衡表	?
発注方法	成行	?
得意相場	レンジ相場	?
取引手法	順張り・逆張りどちらも	?
取引時間帯	NY時間	?

閉じる

プロフィールにて設定した投資方針、自己紹介文、投資戦略が表示されます。プロフィールの設定に関する詳細は、システムトレーダーマニュアル (https://min-fx.jp/pdf/manual_systemtrader.pdf) 「プロフィール設定」をご覧ください。

9.お客様情報

9-1 お客様情報

ご登録いただいているお客様の詳細情報の確認や変更ができます。
なお、こちらからマイナンバー書類の提出やセキュリティー設定も可能です。

- 1** Home menu button.
- 2** Callout box: "第2パスワードを入力してください" (Please enter the 2nd password). Includes a red box for input and "入力" (Input) and "キャンセル" (Cancel) buttons.
- 3** "第2パスワード" (2nd Password) input field.
- 4** "ログインパスワード" (Login Password) field.
- 4** "第2パスワード" (2nd Password) field.
- 4** "お客様氏名" (Customer Name), "ご登録住所" (Registered Address), "電話番号" (Phone Number), "電話番号2" (Phone Number 2) fields.
- 3** "メールアドレス" (Email Address) field.
- 5** "メルマガ配信" (Mailing List) field.
- 4** "金融資産" (Financial Assets) section with fields for "投資可能金額" (Investment Amount), "FX投資目的" (FX Investment Purpose), "BO投資目的" (BO Investment Purpose), and "BO損失上限額" (BO Loss Limit).
- 6** "マイナンバー" (My Number) field.
- Security settings section with options for 2FA and alerts.

住所や電話番号など、一部マスキングが施された登録情報の変更には「第2パスワード」の入力が必要です。

1 お客様情報

メニューボタンから「お客様情報」をクリックすると、お客様情報画面が表示されます。

2 第2パスワード入力

登録の第2パスワードを入力します。

※当社では2023年9月16日よりログインパスワードとは別に、第三者の不正出金等を強化するため、第2パスワードを導入いたしました。

9.お客様情報

3 メールアドレスの変更

アドレスを入力すると、登録変更をしたアドレス宛てに認証URLが送信されます。認証URLより、メール認証を行った後、メールアドレスの変更が完了します。

※認証URLのメールを送信後、30分を過ぎますとメールアドレスの変更依頼が無効になります。

※ログインIDがメールアドレスの場合は、ログインIDも併せて変更になります。

4 その他情報変更

クリックすると登録情報の変更ができます。

※氏名・ご住所は、別途本人確認書類の提出が必要となります。

それ以外の情報は、変更後すぐに画面に反映されます。

5 メールマガ配信の変更

メールマガジン配信の有無を設定ができます。

※配信停止の反映までに、メールマガジンが反映される場合がございます。

あらかじめご了承ください。

6 提出

こちらからマイナンバーの提出ができます。マイナンバーの登録が完了すると、「提出」アイコンが消え、「登録済」と表示されます。

※2015年12月以前に口座を開設しマイナンバー（個人番号・法人番号）を未提出のお客様は、マイナンバー書類を提出する必要があります。

9.お客様情報

9-2 セキュリティー設定

セキュリティー設定では、「みんなのFX」のログイン時や出金時に、不正にアクセスされないようあらかじめセキュリティー強化することが可能です。

■ログイン2段階認証（2FA）

ログイン時に、IDとパスワードの確認に加えて、Google認証システムによって生成された認証コードの確認を追加することで、第三者による不正ログインを防ぎます。

※スマートフォンをお持ちの方のみ、ご利用いただけます。

※ログイン2段階認証（2FA）のご利用にはGoogle Authenticatorのアプリのダウンロードが必要です。

※iOS15をご利用の場合、当社のアプリ画面からGoogle Authenticatorのアプリ画面に遷移しない場合がございます。

当社のアプリ画面からGoogle Authenticatorのアプリ画面に遷移しない場合には、Google Authenticatorのアプリを手動で立ち上げて認証コードをご入力ください。

1 お客様情報

お客様情報

お客様氏名などマスクの解除、ならびに登録情報の変更手続きには第2パスワードの入力が必要です。

第2パスワード

口座番号		
システム口座		
FX口座		
オプション口座		
コイン口座		
ログインパスワード	*****	変更
第2パスワード	***** <small>第2パスワードをお忘れの際はここに貼る</small>	変更
お客様氏名		変更
ご登録住所		変更
電話番号		変更
電話番号2		変更
メインメール		変更
追加メール		変更
メルマガ配信	送信しない	変更
金物資産		変更
投資可能金額	500万円～1000万円未満	
FX投資目的	短期売買	変更
BO投資目的	短期収益の重視	変更
BO損失上限額	5万円	変更
コイン投資目的	暗号資産の価格変動による売却益のため	変更
口座開設日	2021年08月05日	
マイナンバー	未登録	提出
セキュリティー設定		
ログイン2段階認証 (2FA)	利用しない	2 変更
ログインアラート	通知しない	変更
出金2段階認証 (2FA)	利用しない	変更
第2パスワードアラート	通知しない	変更

9.お客様情報

1 お客様情報

メニューボタンから「お客様情報」をクリックすると、お客様情報画面が表示されます。

2 変更

お客様情報画面から、ログイン2段階認証 (2FA) の変更をクリックします。

3 ON/OFF

ログイン2段階認証 (2FA) の設定/未設定は、ON/OFFをクリックすると変更できます。

4 認証コードの取得

お持ちのスマートフォンよりGoogle Authenticator のアプリをダウンロード後、QRコードの読み取りまたは認証キーを取得してください。

5 認証コードの入力

認証コード (6桁の数字) を入力してください。

6 設定

「設定する」をクリックすると、2段階認証の設定ができます。

※ログイン2段階認証 (2FA) を解除するには、認証コード (6桁の数字) の入力が必要です。

9.お客様情報

■ログインアラート

お客様が使用している既存の端末やIPアドレス以外から、お客様のアカウントにログインされた場合、ログイン時間などを、メインメールや追加メール宛てにお知らせする機能です。お客様のアカウントが第三者によって不正にアクセスされていないかの確認ができます。

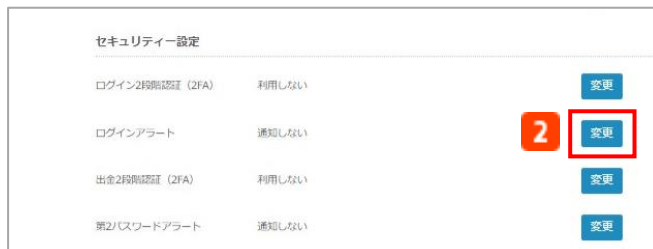

1 お客様情報

メニューボタンから「お客様情報」をクリックすると、お客様情報画面が表示されます。

2 変更

お客様情報画面から、ログインアラートの変更をクリックします。

3 ON/OFF

ログインアラートの設定/未設定は、ON/OFFをクリックすると変更できます。

4 設定

「設定する」をクリックすると、ログインアラートの設定ができます。

9.お客様情報

■ 出金2段階認証 (2FA)

出金時に、Google認証システムによって生成された認証コードの確認を追加することで、第三者の不正出金を強化します。

※スマートフォンをお持ちの方のみ、ご利用いただけます。

※出金2段階認証 (2FA) のご利用にはGoogle Authenticator のアプリのダウンロードが必要です。

※iOS15をご利用の場合、当社のアプリ画面からGoogle Authenticatorのアプリ画面に遷移しない場合がございます。

当社のアプリ画面からGoogle Authenticatorのアプリ画面に遷移しない場合には、Google Authenticatorのアプリを手動で立ち上げて認証コードをご入力ください。

1 ホーム

入金

出金

振替

履歴

報告書

マイパフォーマンス

1 お客様情報

お客様サポート

セキュリティ設定

ログイン2段階認証 (2FA)	利用しない	変更
ログインアラート	通知しない	変更
出金2段階認証 (2FA)	利用しない	2 変更
第2パスワードアラート	通知しない	変更

出金2段階認証 (2FA) ?

Google 認証システム 3 ON OFF

2段階認証を利用することによって、セキュリティの強化を図ることが可能です。
※スマートフォンをお持ちの方のみ、ご利用いただけます。
※所持のスマートフォンより、Google Authenticatorのアプリをダウンロードしてください。
※iOS15をご利用の場合、当社のアプリ画面からGoogle Authenticatorのアプリ画面に遷移しない場合がございます。
当社のアプリ画面からGoogle Authenticatorのアプリ画面に遷移しない場合には、Google Authenticatorのアプリを手動で立ち上げて認証コードをご入力ください。

Google Authenticator

Google Authenticator

1. ダウンロード完了後、QRコードの読み取りまたは認証キーの入力、いずれかの方法にて認証コード (6桁の数字) を取得してください。

■ QRコードを使用する場合
Google Authenticatorのアプリを開き、「バーコードをスキャン」を選択のうえ、QRコードをスキャンしてください。

QRコード

4

■ 認証キーを使用する場合
Google Authenticatorのアプリを開き、「手動で入力」を選択のうえ、以下の認証キーを手入力してください。

認証キー 4 *****

※このコードは、2段階認証を有効するたびに変わります。

2. 取得した認証コード (6桁の数字) を入力してください。

認証コード 5

6 設定する キャンセル

1 お客様情報

メニューボタンから「お客様情報」をクリックすると、お客様情報画面が表示されます。

9.お客様情報

2 変更

お客様情報画面から、出金2段階認証（2FA）の変更をクリックします。

3 ON/OFF

出金2段階認証の設定/未設定は、ON/OFFをクリックすると変更できます。

4 認証コードの取得

お持ちのスマートフォンよりGoogle Authenticator のアプリをダウンロード後、QRコードの読み取りまたは認証キーを取得してください。

5 認証コードの入力

認証コード（6桁の数字）を入力してください。

6 設定

「設定する」をクリックすると、2段階認証の設定ができます。

※出金2段階認証を解除するには、認証コード（6桁の数字）の入力が必要です。

9.お客様情報

■ 第2パスワードアラート

第2パスワードを入力された場合に、成功・失敗をメインメールや追加メール宛てにお知らせする機能です。お客様のアカウントが第三者によって不正にアクセスされていないかの確認ができます。

1 **お客様情報**

Home menu with 'お客様情報' highlighted.

2 **変更**

セキュリティ設定		
ログイン2段階認証 (2FA)	利用しない	変更
ログインアラート	通知しない	変更
出金2段階認証 (2FA)	利用しない	変更
第2パスワードアラート	通知しない	変更

3 **ON/OFF**

第2パスワードアラート

第2パスワードを入力された場合に、成功・失敗をメールでお知らせする機能です。お客様の口座が第三者によって不正に利用されていないかを確認できます。

メインメール: ON OFF

追加メール: ON OFF

4 **設定**

設定する キャンセル

1 お客様情報

メニューボタンから「お客様情報」をクリックすると、お客様情報画面が表示されます。

2 変更

お客様情報画面から、第2パスワードアラートの変更をクリックします。

3 ON/OFF

第2パスワードアラートの設定/未設定は、ON/OFFをクリックすると変更できます。

4 設定

「設定する」をクリックすると、第2パスワードアラートの設定ができます。

10.お客様サポート

お客様サポート

操作マニュアル、よくあるご質問、お問合せ先を表示します

- 1 お客様サポート**
メニューボタンから「お客様サポート」をクリックすると、操作マニュアル・よくあるご質問・お問合せ先を表示します。
- 2 お取引マニュアル**
各取引ツールの操作マニュアルをPDFファイルで表示します。
- 3 よくあるご質問**
お問合せの多いご質問と回答を一覧で表示します。
- 4 お問合せ先**
メールとお電話でのお問合せ先を表示します。

11. 注意事項

取引に関する注意事項

- 当社の取扱う各種金融取引は、元本や利益を保証するものではなく、相場の変動等により損失が生ずる場合がございます。お取引にあたっては契約締結前交付書面及び約款を十分にご理解頂き、ご自身の責任と判断にてお願いいたします。
- 店頭外国為替証拠金取引における個人のお客様の証拠金必要額は、各通貨のレートを基にお取引額の4%以上（最大レバレッジ25倍）、法人のお客様の証拠金必要額は、金融先物取引業協会が算出した通貨ペアごとの為替リスク想定比率を取引の額に乗じて得た額又は当該為替リスク想定比率以上で当社が別途定める為替リスク想定比率を乗じて得た額となります。為替リスク想定比率とは、金融商品取引業等に関する内閣府令第 117 条第31項第 1 号に規定される定量的計算モデルを用い算出されるものです。
- 店頭暗号資産証拠金取引における証拠金必要額は、各暗号資産の価格を基に、個人のお客様、法人のお客様ともにお取引額の50%（レバレッジ2倍）となります。
- 店頭外国為替証拠金取引及び店頭暗号資産証拠金取引はレバレッジの効果により預託する証拠金の額以上の取引が可能となりますが、預託した証拠金の額を上回る損失が発生するおそれがございます。
- 各取引の取引手数料及び口座管理費は無料です。ただし、店頭暗号資産証拠金取引において建玉を翌日まで持ち越した場合、別途建玉管理料が発生します。
- 店頭外国為替証拠金取引（みんなのシストレ）の投資助言報酬は片道0.2Pips（税込）でありスプレッドに含まれております。
- スワップポイントは金利情勢等に応じて日々変化するため、受取又は支払の金額が変動したり、受け払いの方向が逆転する可能性がございます。
- 店頭外国為替証拠金取引及び店頭暗号資産証拠金取引において当社が提示する売付価格と買付価格には価格差（スプレッド）がございます。お客様の約定結果による実質的なスプレッドは当社が広告で表示しているスプレッドと必ずしも合致しない場合もございます。お取引に際して、当社が広告で表示しているスプレッドを保証するものではありません。
- 店頭外国為替証拠金取引及び店頭暗号資産証拠金取引におけるロスカットルールは、必ずしもお客様の損失を限定するものではなく、相場変動等により、預託した証拠金以上の損失が発生するおそれがございます。
- 店頭外国為替オプション取引は満期時刻が到来すると自動行使されるヨーロピアンタイプのバイナリーオプション取引です。オプション料を支払うことで将来の一定の権利を購入する取引であることから、その権利が消滅した場合、支払ったオプション料の全額を失うこととなります。購入価格と売却価格は変動します。1Lotあたりの最大価格は、購入の場合990円、売却の場合1,000円です。オプション購入後の注文取消は行わずに済ませますが、取引可能期間であれば売却は可能です。ただし、売却価格と購入価格には価格差（スプレッド）があり、売却時に損失を被る可能性があります。相場の変動により当社が提示する購入価格よりもお客様に不利な価格で購入が成立する場合があります。また当社の負うリスクの度合いによっては注文の一部もしくは全部を受け付けられない場合がございます。
- 暗号資産は本邦通貨または外国通貨ではありません。法定通貨とは異なり、特定の国等によりその価値が保証されているものではなく、代価の弁済を受ける者の同意がある場合に限り代価の弁済に使用することができます。