

みんなのFX

FX トレーダー

操作マニュアル

お問合せ先

트레이ダーズ証券株式会社

金融商品取引業者 関東財務局長（金商）第123号

加入協会：日本証券業協会 一般社団法人 金融先物取引業協会

一般社団法人 第二種金融商品取引業協会 一般社団法人 日本投資顧問業協会

一般社団法人 日本暗号資産取引業協会

〒150-6028 東京都渋谷区恵比寿4丁目20-3 恵比寿ガーデンプレイスタワー28階

TEL 0120-637-104

E-mail

support@min-fx.jp

受付時間:7:00~22:00（土日を除く）

<https://min-fx.jp/>

目次

1.ログイン	
推奨環境 -----	2
ログイン方法 -----	2,3
2.取引画面	
FXトレーダーの特徴 -----	4
TOP画面概要 -----	5
お客様情報 -----	6
3.レート	
プライスボード -----	7,8
トレードパネル -----	9
4.チャート	
シンプルチャート表示方法 -----	10
シンプルチャート基本設定 -----	10
テクニカル指標追加 -----	11
テクニカル指標編集 -----	12
テクニカル指標移動・最大化 -----	13
テクニカル指標保存 -----	14
描画ツール -----	15,16
その他設定 -----	17,18
TradingView切替方法 -----	19
TradingView基本設定 -----	19
5.新規注文	
新規注文方法 -----	20
成行注文 -----	21,22
注文オプション -----	23,24,25,26
トレードパネル注文 -----	27,28
指値・逆指値注文 -----	29,30
OCO注文 -----	31,32
IFD注文 -----	33,34
IFO注文 -----	35,36,37
6.決済注文	
ポジション照会-決済注文方法 -----	38
ポジション照会-成行注文 -----	39,40
ポジション照会-指値・逆指値注文 -----	41,42
ポジション照会-OCO注文 -----	43,44
ポジションサマリ-決済注文方法 -----	45
ポジションサマリ-成行注文 -----	46,47
ポジションサマリ-指値・逆指値注文 -----	48,49
ポジションサマリ-OCO注文 -----	50,51
クイック決済 -----	52,53
全決済 -----	54,55
注文中一覧 -----	56,57
7.スワップ受取 / 注文変更・取消	
スワップ受取-ポジション照会 -----	58
スワップ受取-ポジションサマリ -----	59
注文変更 -----	60
注文取消 -----	61
8.取引照会	
ポジションサマリ -----	62,63
ポジション照会 -----	64,65
収益カレンダー -----	66,67,68
注文履歴 -----	69,70
約定履歴 -----	71,72
口座照会 -----	73,74
報告書 -----	75
9.入出金・振替	
入金 -----	76
資金振替 -----	77
出金 -----	78,79,80
10.情報ツール	
経済指標 -----	81
ニュース -----	82,83
ヒートマップ -----	84,85
通貨強弱 -----	86,87
売買比率 -----	88
TMサイン -----	89
スワップカレンダー -----	90
11.各種設定	
注文設定 -----	91,92,93
チャート設定 -----	94
レイアウト設定 -----	95,96
色設定 -----	97
画面設定 -----	98
通貨ペア設定 -----	99
言語設定 -----	100
メール通知設定 -----	101
12.注意事項 -----	102

1.ログイン

1-1 推奨環境

FXトレーダーをお使いいただくための推奨環境は以下のとおりです。

■ OS

- ・ Windows : 10
- ・ Mac OS : OSX 10.10 以降

■ ブラウザ

Google Chrome最新版

<https://www.google.com/intl/ja/chrome/browser/desktop/index.html>

※推奨以外のOSやブラウザ（Internet Explorer等）は動作保証外ですので、画面の動きが遅くなったり、画面が正しく表示されない場合があります。

※ブラウザにポップアップブロックが設定されている場合、FXトレーダーの取引画面を開くことができません。ポップアップブロックの解除をしてからログインしてください。

1-2 ログイン方法

「FXトレーダー」へログインするには、まずホームページからマイページにログインしていただく必要があります。

1 ログイン

ホームページ

<https://min-fx.jp/>右上の「ログイン」をクリックします。

みんなのFX

会員ログイン

2 ログインIDまたはメールアドレス

3 パスワード

4 ログインIDを保存

5 ソフトウェアキーボードを使う

6 ログイン

7 [IDとPWをお忘れの方はこちら](#)

8 [ログイン時のよくあるご質問はこちら](#)

2 ログインID・パスワード

ログインID・パスワードを入力します。

3 ログインIDを保存

項目にチェックを入れると、入力したログインIDを保存できます。

4 ソフトウェアキーボードを使う

ソフトウェアキーボードからログインID、パスワードの入力が可能です。

5 IDとPWをお忘れの方はこちら

ログインIDまたはパスワードがおわかりにならない場合の対応方法を確認できます。

6 ログイン時のよくあるご質問はこちら

ログイン時のよくあるご質問を表示します。

1.ログイン

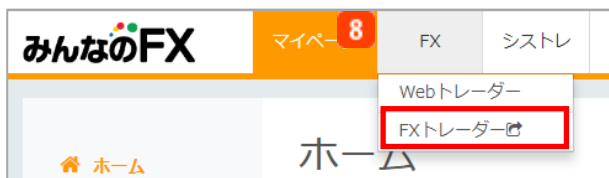

8 FX
マイページにログインし、画面上部の「FX」をクリックすると、取引画面への切替ボタンが表示されます。「FXトレーダー」をクリックすると、取引画面が表示されます。

通貨ペア	Bid	Ask	SP	前日比	高値 (Bid)	安値 (Ask)	買SW	売SW
USDJPY	134.433	134.532	9.9	12.9	134.506	133.993	81.2	-77
EURJPY	147.063	147.162	9.9	-45.4	147.548	146.853	0.9	-15
GBPJPY	169.169	169.268	9.9	-42.9	169.590	169.094	14.9	-27
AUDJPY	90.582	90.681	9.9	-45.0	91.105	90.528	-3.1	6
NZDJPY	85.250	85.349	9.9	-20.0	85.558	85.236	-4.2	-40
TRYJPY	6.782	6.923	14.1	-4.8	6.811	6.853	85.6	-87
MXNJPY	7.599	7.698	9.9	-0.6	7.610	7.683	21.3	-21
RUBJPY	1.770	1.810	4.0	0.0	1.771	1.806	61.6	-60
ZARJPY	7.066	7.165	9.9	-0.8	7.076	7.123	24.4	-24
CNHJPY	19.320	19.419	9.9	0.5	19.327	19.348	22.9	-22
CHFJPY	150.539	150.638	9.9	-45.4	151.027	150.400	-90.0	30
CADJPY	100.285	100.384	9.9	-14.2	100.445	100.217	5.6	-6
HKDJPY	17.094	17.193	9.9	-1.1	17.123	17.157	5.9	-6
SGDJPY	101.234	101.333	9.9	-12.2	101.354	101.172	3.6	-0
INRJPY	23.463	23.561	0.0	15.4	23.500	23.478	-11.3	30

決済	クイック決済	注文中	通貨ペア	売買	数量	未発注数量	約定価格	建玉評価損益	累計スワップ	約定評価損益	レバレッジ	必要証拠金
■	クイック決済	注文有	NZDUSD	買	1.0	1.0	0.60846	4,149	-48	4,101	25.00	36,3
■	クイック決済	注文有	NZDUSD	買	1.0	1.0	0.60855	4,015	-48	3,967	25.00	36,3
■	クイック決済	注文有	USDJPY	買	1.0	1.0	148.351	3,460	0	3,460	25.00	59,4
■	クイック決済	注文有	USDJPY	買	1.0	1.0	148.348	3,490	0	3,490	25.00	59,4

2.取引画面

2-1 FXトレーダーの特徴

画面カスタマイズ

各項目が1枚ずつのパネルになっており、クリックしながらパネルを動かすことができますので、好みの画面にカスタマイズし、保存することができます。

※ブラウザでキャッシュのクリアをしたりキャッシュの有効期限設定がされていると、保存したレイアウトや設定が消えてしまうことがあります。あらかじめご了承ください。

■初期画面

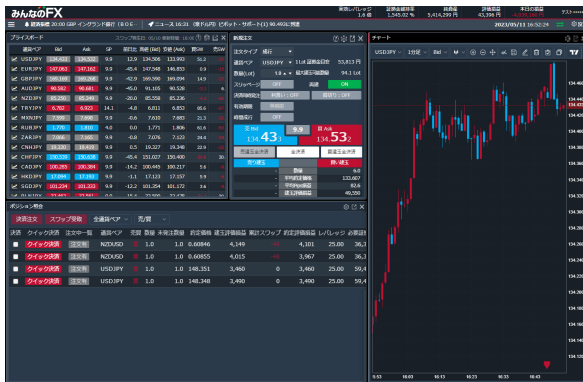

■レイアウト設定後

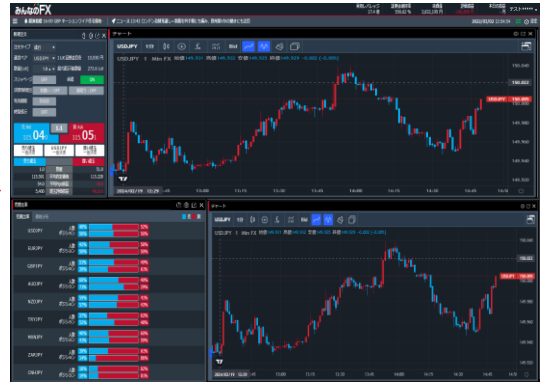

ポップイン・ポップアウト機能

全てのパネルを別ウィンドウで表示できるので、必要なパネルだけを切り離し、デスクトップに表示することができます。

※ブラウザにポップアップブロックが設定されている場合、ポップアウト機能がお使いいただけません。ポップアップブロックの解除をしてからお試ください。

■ポップイン状態

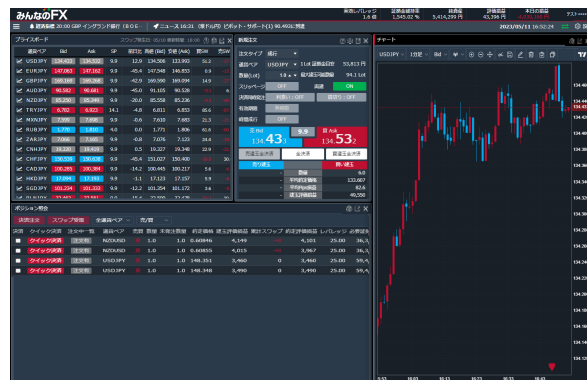

■ポップアウト状態

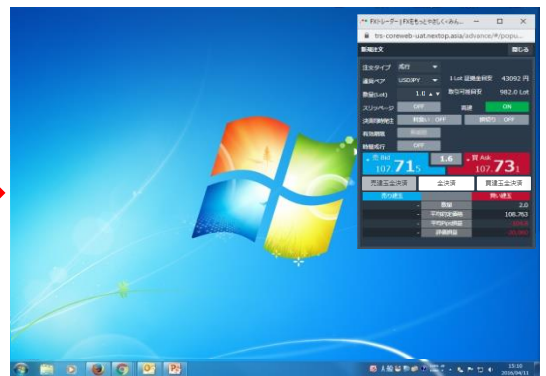

2.取引画面

2-2 TOP画面概要

口座情報や取引情報、チャート等をまとめて表示することができ、また表示させたパネルを自由に配置して、カスタマイズすることができます。

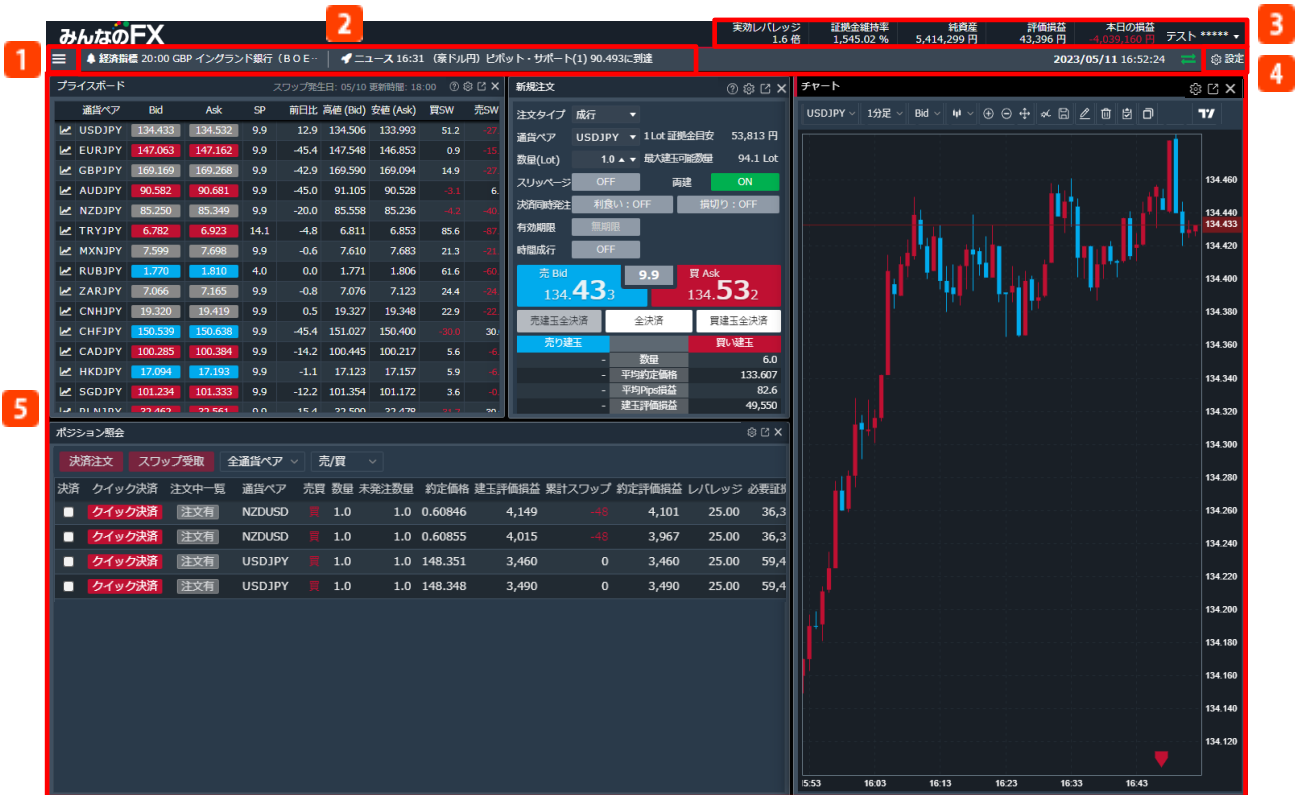

1 メニューボタン

注文画面、取引照会、入出金などの画面を表示します。

2 経済指標/ニュース

直近の経済指標と為替ニュースを配信します。詳細はP.81「情報ツール」をご覧ください。

3 お客様情報

お客様のお名前、証拠金維持率、純資産額等の口座状況を表示します。詳細はP.6「お客様情報」をご覧ください。

4 設定

注文数量やスリッページ等注文初期値の設定や注文確認画面等の設定をすることができます。詳細はP.91「各種設定」をご覧ください。

5 各種パネル

メニューボタンから表示させたパネルを自由にカスタマイズできるスペースです。

2.取引画面

2-3お客様情報

お客様のお名前、証拠金維持率、純資産額等の口座状況を表示します。

1	2	3	4	5	6
実効レバレッジ 11.1 倍	証拠金維持率 226.27 %	純資産 1,000,350 円	評価損益 350 円	本日の損益 - 円	テスト ***** ▾
2021/06/29 12:25:04					設定
					7 お客様情報
					8 お客様サポート
					9 ログアウト

1 実効レバレッジ

実際の運用レバレッジです。

2 証拠金維持率

保有ポジションに対する証拠金の余力の割合を表します。証拠金維持率が100%以下となった場合、全てのポジションについてシステムが自動的に決済の成行注文を発注いたします。なお、ロスカット実行時に注文中（指値注文などで未約定の状態）の新規注文がある場合は自動的に取消します。

$\text{証拠金維持率} = \text{純資産額} \div \text{必要証拠金} \times 100$

※100%以下で自動ロスカットとなります。

3 純資産額

その時点で全ての取引を終了した場合のお客様の資産です。

$\text{純資産額} = \text{口座残高} + \text{約定評価損益}$

4 評価損益

保有ポジションに対するリアルタイムの評価損益にスワップポイントを加味した金額です。

$\text{評価損益} = \text{建玉評価損益} + \text{スワップポイント}$

5 本日の損益

当営業日に確定した取引損益がリアルタイムで表示されます。

6 お客様名

クリックすると「お客様情報」「お客様サポート」「ログアウト」のボタンが表示されます。

※第2パスワードをご入力いただくと、氏名のマスクングが消え、フルネームに切替わります。

7 お客様情報

マイページのお客様情報画面を表示します。

8 お客様サポート

マイページのお客様サポート画面を表示します。

9 ログアウト

取引画面からログアウトします。

3.レート

3-1 プライスボード

各通貨ペアのリアルタイムレートや本日の高値・安値、スワップポイント等を表示します。

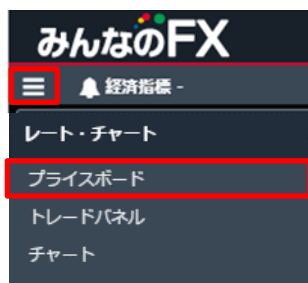

「メニュー」の「プライスボード」をクリックすると、プライスボードが表示されます。

1	2	3	4	5	6	7	8	9	10
通貨ペア	Bid	Ask	SP	高値 (Bid)	安値 (Ask)	買SW	売SW	付与日数	
USDJPY	134.613	134.712	9.9	134.622	133.993	51.2	-27.3	3	
EURJPY	147.148	147.247	9.9	147.548	146.853	0.9	-15.6	3	
GBPJPY	169.345	169.444	9.9	169.590	169.094	14.9	-27.0	3	
AUDJPY	90.594	90.693	9.9	91.105	90.528	-3.1	6.2	3	
NZDJPY	85.252	85.351	9.9	85.558	85.236	-4.2	-40.0	3	
TRYJPY	6.810	6.927	11.7	6.811	6.853	85.6	-67.0	3	
MXNJPY	7.610	7.709	9.9	7.610	7.683	21.3	-21.3	3	
RUBJPY	1.773	1.813	4.0	1.773	1.806	61.6	-60.4	3	
ZARJPY	7.058	7.157	9.9	7.076	7.123	24.4	-24.5	3	
CNHJPY	19.329	19.428	9.9	19.336	19.348	22.9	-22.0	3	
CHFJPY	150.509	150.608	9.9	151.027	150.400	-30.0	30.0	3	
CADJPY	100.357	100.456	9.9	100.445	100.217	5.6	-6.0	3	
HKDJPY	17.140	17.239	9.9	17.142	17.157	5.9	-6.0	3	
SGDJPY	101.284	101.383	9.9	101.354	101.172	3.6	-0.7	3	
PLNJPY	32.445	32.544	9.9	32.599	32.478	-31.7	30.6	3	
NOKJPY	12.712	12.811	9.9	12.772	12.779	5.0	-5.6	3	
SEKJPY	13.051	13.150	9.9	13.104	13.112	9.5	-11.9	3	
EURUSD	1.09245	1.09344	9.9	1.09914	1.09253	-423.4	132.9	3	
GBPUSD	1.25737	1.25836	9.9	1.26344	1.25719	-92.8	584.2	3	
AUDUSD	0.67256	0.67355	9.9	0.67898	0.67283	-298.4	378.7	3	
NZDUSD	0.63296	0.63395	9.9	0.63779	0.63359	366.6	-310.5	3	
EURGBP	0.86838	0.86937	9.9	0.86975	0.86842	-96.8	96.6	3	
EURAUD	1.62333	1.62432	9.9	1.62455	1.61862	-62.9	152.9	3	

- 1 チャート表示**
クリックすると、チャート上に該当通貨ペアのチャートグラフを表示します。
- 2 通貨ペア**
通貨ペアを表示します。

3.レート

- 3 Bid (売)**
リアルタイムのBid (売) 価格を表示します。価格が上がった場合は赤、価格が下がった場合は青で表示します。取引画面に注文パネルが表示されていない状態で価格をクリックすると、注文パネルが表示されます。
- 4 Ask (買)**
リアルタイムのAsk (買) 価格を表示します。価格が上がった場合は赤、価格が下がった場合は青で表示します。取引画面に注文パネルが表示されていない状態で価格をクリックすると、注文パネルが表示されます。
- 5 SP**
リアルタイムのスプレッド (Bid価格とAsk価格の差) を表示します。
- 6 高値 (Bid)**
本日の高値をBid価格で表示します。
- 7 安値 (Ask)**
本日の安値をAsk価格で表示します。
- 8 買SW**
買いポジションを持ちこした場合の、1Lotあたりのスワップポイントを表示します。
なお、メンテナンス明けから18:00までの間においては、「前営業日に発生したスワップポイントの金額」を表示します。
(例) USD/JPYの場合円表記、EUR/USDの場合ドル表記となります。
- 9 売SW**
売りポジションを持ちこした場合の、1Lotあたりのスワップポイントを表示します。
なお、メンテナンス明けから18:00までの間においては、「前営業日に発生したスワップポイントの金額」を表示します。
(例) USD/JPYの場合円表記、EUR/USDの場合ドル表記となります。
- 10 付与日数**
付与日数を表示します。

3.レート

3-2 トレードパネル

各通貨ペアのリアルタイムレートや本日の高値・安値をボックス表示します。また、こちらから新規成行注文を発注することができます。

トレードパネル詳細

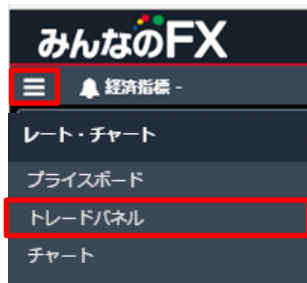

「メニュー」の「トレードパネル」をクリックすると、トレードパネルが表示されます。

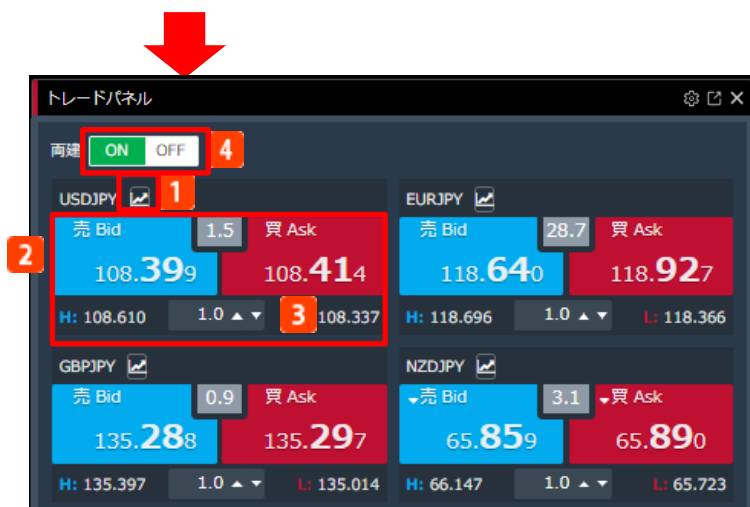

1 チャート表示

クリックすると、チャート上に該当通貨ペアのチャートグラフを表示します。

2 レート

リアルタイムのBid (売) 価格、Ask (買) 価格、スプレッド、本日の高値 (Bid価格)、安値 (Ask価格) を表示します。Bid (売) 価格またはAsk (買) 価格をクリックすると、新規成行注文を発注します。

3 数量 (Lot)

こちらに入力したLot数で新規成行注文を発注します。

4 両建

「ON」にすると、同一通貨ペアの売建玉と買建玉を同時に保有することができます。

「OFF」にすると、同一の通貨ペアの反対ポジションを保有している場合は「決済注文」として約定日時の古い建玉から順に決済されます。

詳細はP.23「両建」をご覧ください。

4.チャート

4-1 シンプルチャート表示方法

3通りの表示方法があります。※最大6枚まで表示可能です。

■方法①

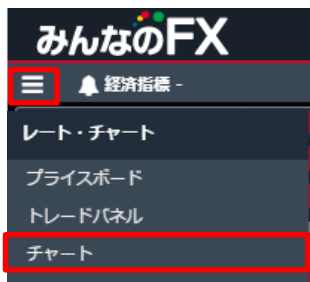

「メニュー」の「チャート」をクリックします。

■方法②

通貨ペア	Bid	Ask	SP	高値 (Bid)	安値 (Ask)	買SW	売SW	付与日数
USDJPY	134.613	134.712	9.9	134.622	133.993	51.2	-27.3	3
EURJPY	147.148	147.247	9.9	147.548	146.853	0.9	-15.6	3
GBPJPY	169.345	169.444	9.9	169.590	169.094	14.9	-27.0	3
AUDJPY	90.594	90.693	9.9	91.105	90.528	-3.1	6.2	3
NZDJPY	85.252	85.351	9.9	85.558	85.236	-4.2	-40.0	3
TRYJPY	6.810	6.927	11.7	6.811	6.853	85.6	-67.0	3
MXNJPY	7.610	7.709	9.9	7.610	7.683	21.3	-21.3	3

プライスボードの「チャート表示」アイコンをクリックします。

■方法③

トレードパネルの「チャート表示」アイコンをクリックします。

4-2 シンプルチャート基本設定

チャートの基本設定についてご説明します。

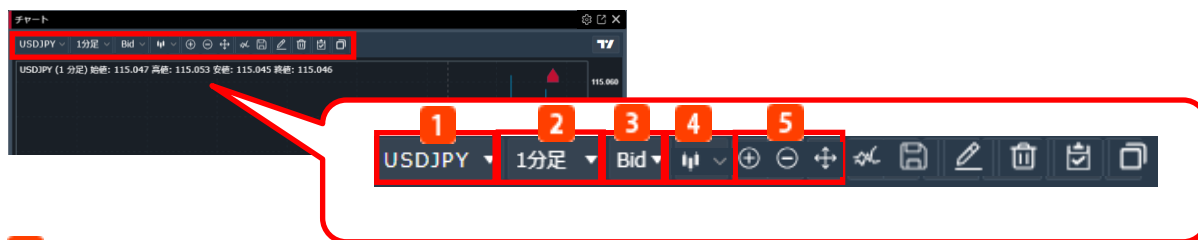

1 通貨ペア

通貨ペアを選択します。取引できる全通貨ペアから選択可能です。

2 チャート周期

表示周期を選択します。Tick/1分/5分/10分/15分/30分/1時間/2時間/4時間/日足/週足/月足から選択可能です。

3 Bid、Ask切替

Bid、Askの切替えができます。

4 チャートタイプ

チャートタイプを選択します。上から順にローソク/ライン/平均足とアイコンが表示されています。

5 拡大・縮小・表示最適化

チャート表示の拡大・縮小・表示の最適化が可能です。

4.チャート

4-3 テクニカル指標追加

各テクニカル指標の追加を行います。

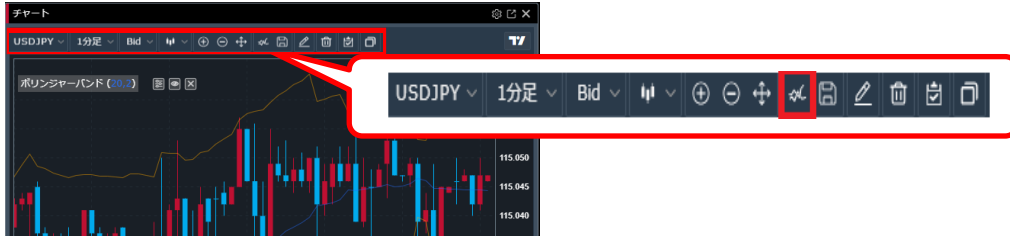

テクニカル指標追加アイコンをクリックします。

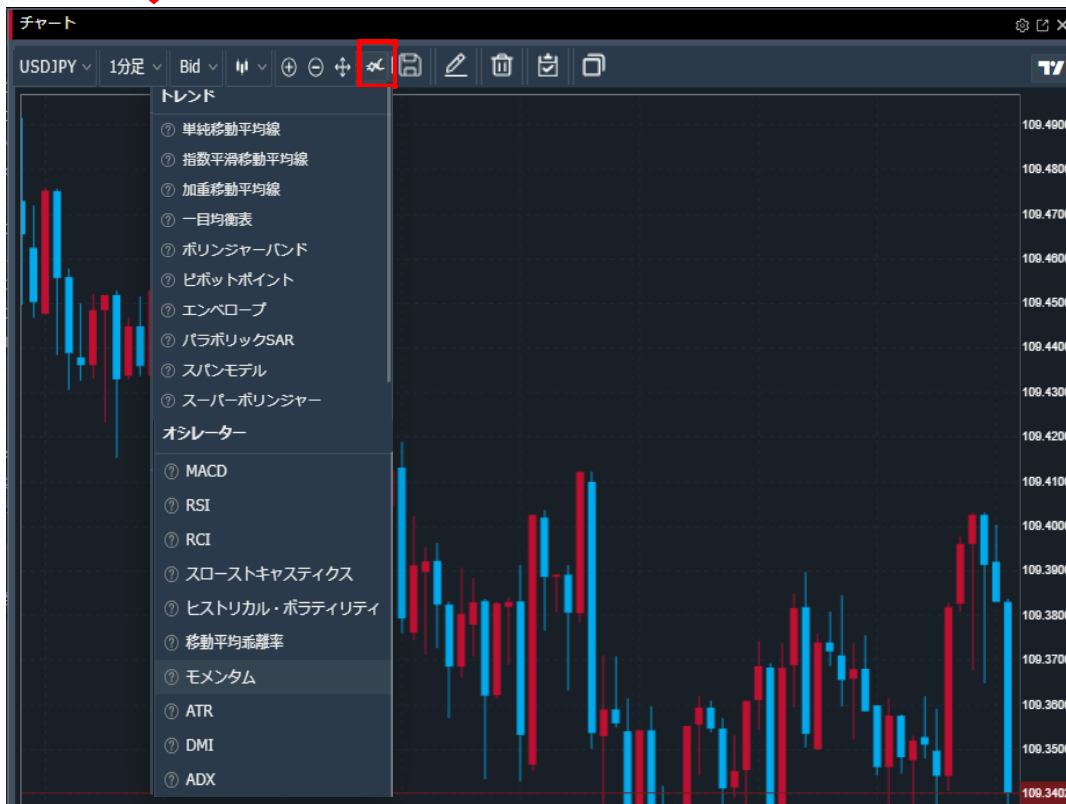

テクニカル指標の一覧が表示されます。
選択したテクニカル指標がチャート画面上に追加されます。

- 1** **トレンド系テクニカル指標一覧**
移動平均線やボリンジャーバンド等のトレンド系テクニカル指標一覧です。
指標名を選択すると、選択したテクニカル指標がチャート画面上に表示されます。
最大8個表示可能です。
- 2** **オシレーター系テクニカル指標一覧**
MACDやRSI等オシレーター系テクニカル指標一覧です。
指標名を選択すると、選択したテクニカル指標がチャート画面の下に表示されます。
最大7個表示可能です。

4.チャート

4-4 テクニカル指標編集

各テクニカル指標の編集を行います。

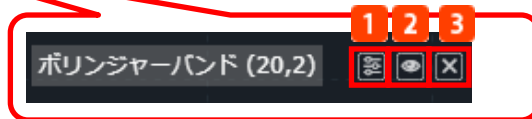
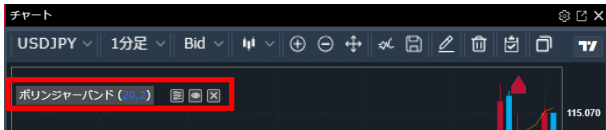

- 1 編集**
「テクニカル指標設定」が表示され、チャート画面に表示されたテクニカル指標の編集を行います。
- 2 表示/非表示**
チャート画面に表示されたテクニカル指標の表示・非表示の切り替えを行います。
- 3 削除**
チャート画面上に表示されたテクニカル指標の削除を行います。

テクニカル指標設定

- 1** をクリックすると表示されます。
「入力」でパラメーターを、「スタイル」で罫線の色などを設定できます。
保存を押すと、変更した内容がチャートに反映されます。

4.チャート

4-5 テクニカル指標移動・最大化

チャート画面内で指標の上下移動・チャートの最大化表示ができます。

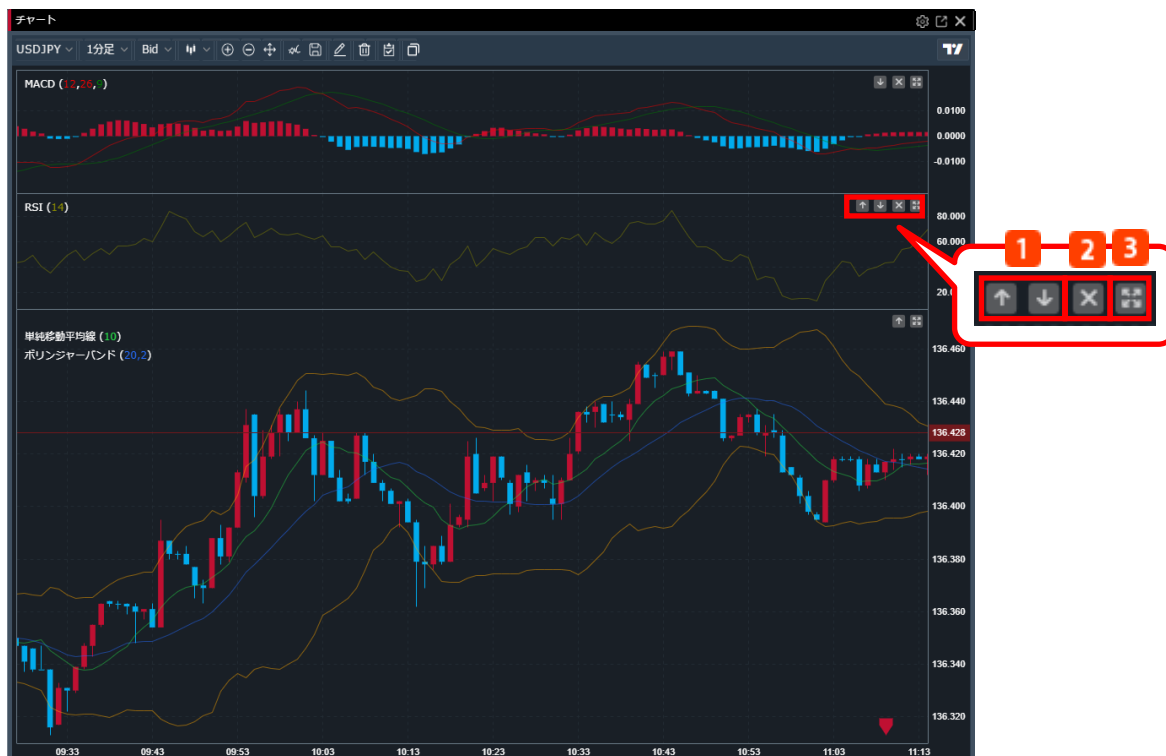

1 上下移動

チャート画面右側に表示された移動アイコンをクリックします。
クリックすると、選択したテクニカル指標が上下に移動します。
オシレーター系テクニカル指標を複数表示すると、上下両方向の移動アイコンが表示されます。

2 削除

チャート画面右側に表示された×印をクリックします。
クリックすると、選択したテクニカル指標が削除されます。

3 チャート最大化トグル

チャート画面右側に表示された最大化トグルアイコンをクリックします。
クリックすると、選択したテクニカル指標がチャート画面内で最大化表示されます。

4.チャート

4-6 テクニカル指標保存

テクニカル指標テンプレート保存

お好みのテクニカル指標でカスタマイズしたチャートを保存することができます。

チャートにお好みのテクニカル指標を表示させた状態で、「テクニカル指標テンプレート」アイコンから「テクニカル指標テンプレート保存」をクリックします。

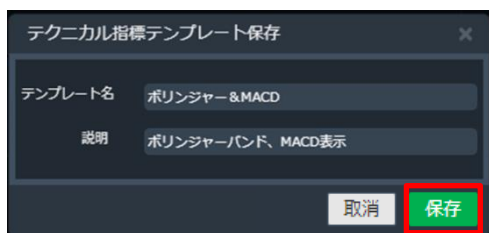

The dialog box has a title bar 'テクニカル指標テンプレート保存'. It contains two input fields: 'テンプレート名' (Template Name) with the value 'ボリンジャー&MACD' and '説明' (Description) with the value 'ボリンジャーバンド、MACD表示'. At the bottom right, there are two buttons: '取消' (Cancel) and '保存' (Save), with the '保存' button highlighted by a red box.

テンプレート名と説明を入力し、「保存」をクリックすると、テクニカル指標が保存されます。

「テクニカル指標テンプレート」アイコンから保存したテンプレート名をクリックします。

テクニカル指標テンプレート選択

保存したテクニカル指標をチャート上に表示します。

「テクニカル指標テンプレート」アイコンから保存したテンプレート名をクリックします。

保存しているテクニカル指標の、テンプレート名の変更や削除をすることができます。

- 1 更新**
レイアウト名と説明文の変更を行います。
- 2 削除**
保存しているレイアウトを削除します。

4.チャート

4-7 描画ツール

チャート上に各ラインを描画します。

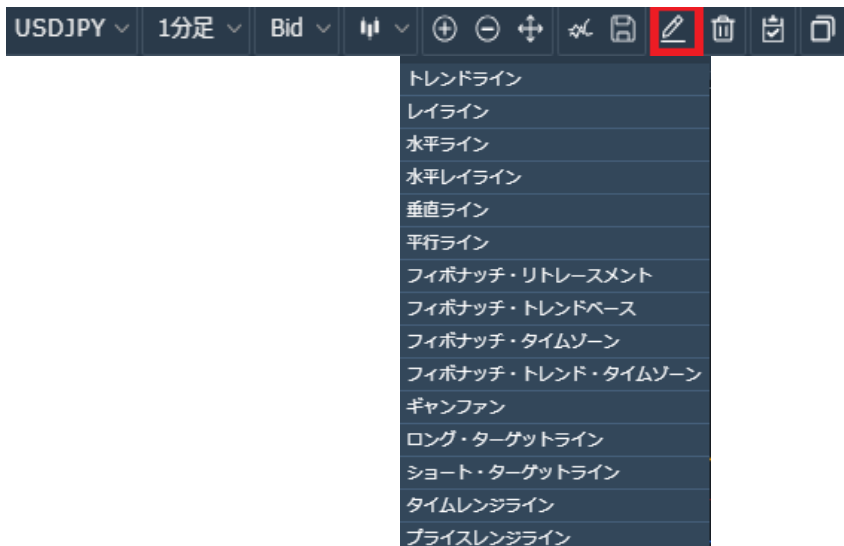

「描画ツール」アイコンから、描画したいライン名をクリックします。チャート上で描画する始点を選択して、終点をクリックすると、ラインが表示されます。

選択した描画削除

選択したラインを削除します。

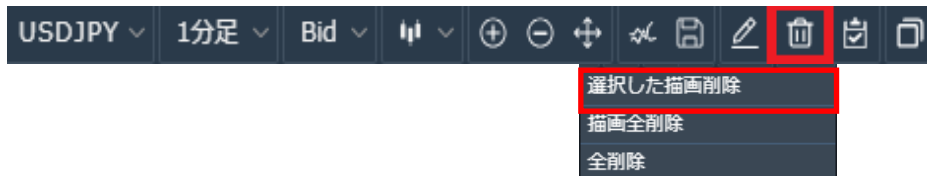

描画全削除

クリックすると描画しているラインをチャート上からすべて削除します。

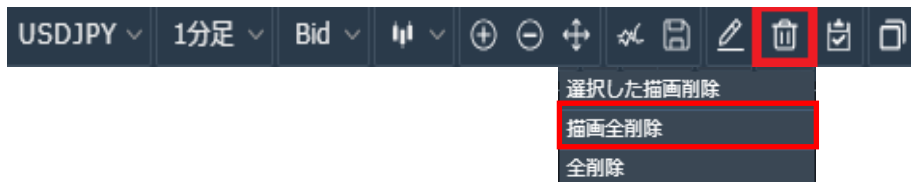

全削除

クリックすると描画しているラインとテクニカル指標をチャート上からすべて削除します。

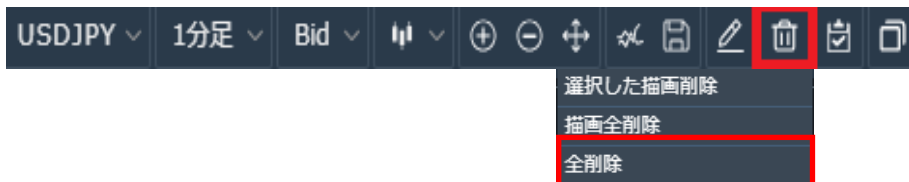

4.チャート

描画ツール設定

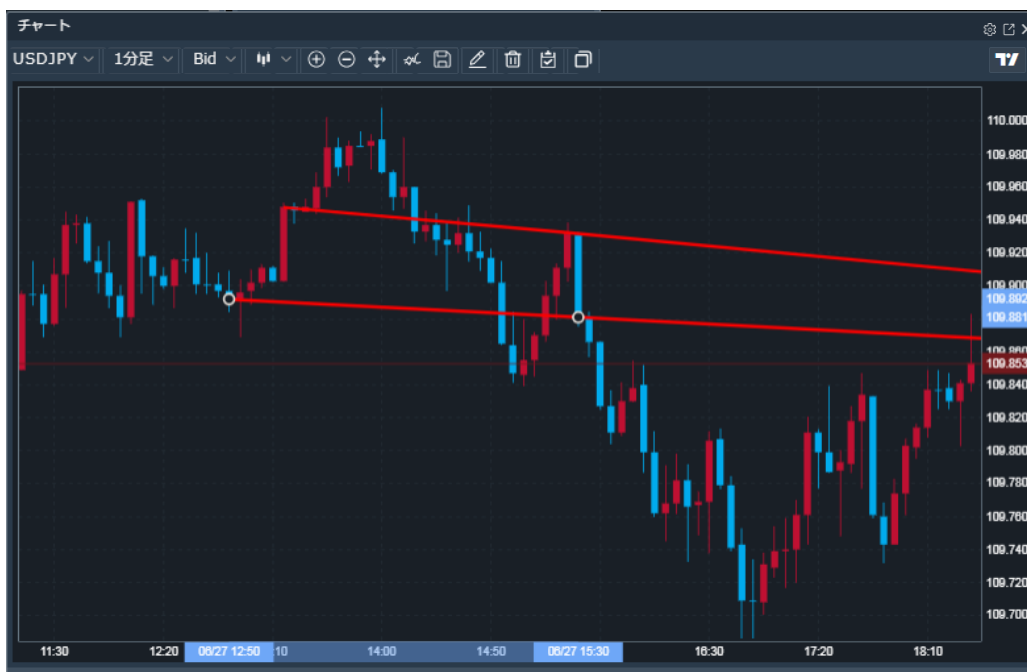

チャート上で描画したラインにカーソルを合わせ、ダブルクリックをすると描画ツール設定画面が表示されます。

設定画面でラインの色や太さなどを設定することができます。
保存を押すと、変更した内容が描画したラインに反映されます。

4.チャート

4-8 その他設定

表示設定

各ラインの表示/非表示の設定が可能です。

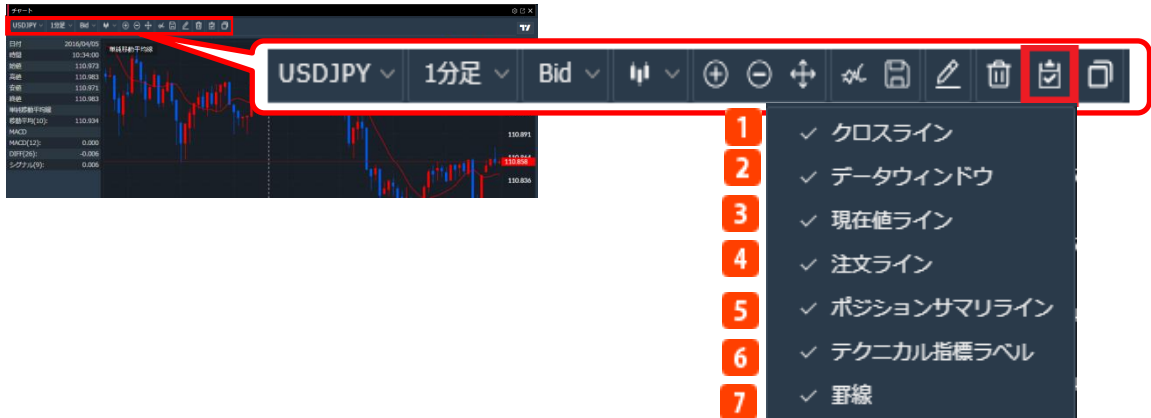

「表示」アイコンをクリックすると、チャート上に表示させるライン等の設定が可能です。非表示にする場合はチェックボックスのチェックを外します。

4.チャート

- 1 クロスライン**
チャート内でカーソルを合わせた箇所のX軸（日時）・Y軸（価格）のラインが表示されます。
- 2 データウィンドウ**
チャート内でカーソルを合わせた箇所の日時と4本値、表示しているテクニカル指標の情報が、ウィンドウに表示されます。
- 3 現在値ライン**
現在のレートがラインで表示されます。
- 4 注文ライン**
現在注文中の指値・逆指値の価格が表示されます。注文価格が表示範囲外にある場合は、**8**のように▼▲で表示されます。
- 5 ポジションサマリライン**
現在保有しているポジションの平均建値が、保有平均価格のラインに表示されます。平均保有価格が表示範囲外にある場合は、**9**のように「▲▼」で表示されます。
- 6 テクニカル指標ラベル**
設定しているテクニカル指標の名前と、設定値が表示されます。
- 7 罫線**
背景に罫線が表示されます。

チャート複製

現在表示しているチャートを複製します。

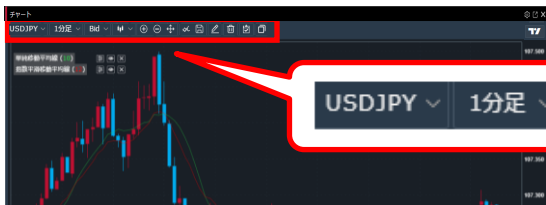

「チャート複製」アイコンをクリックすると、現在表示しているチャートと同じチャートを表示します。最大6枚まで表示可能です。

4.チャート

4-9 TradingView切替方法

TradingView社が開発したプラットフォーム「TradingView」を利用できます。

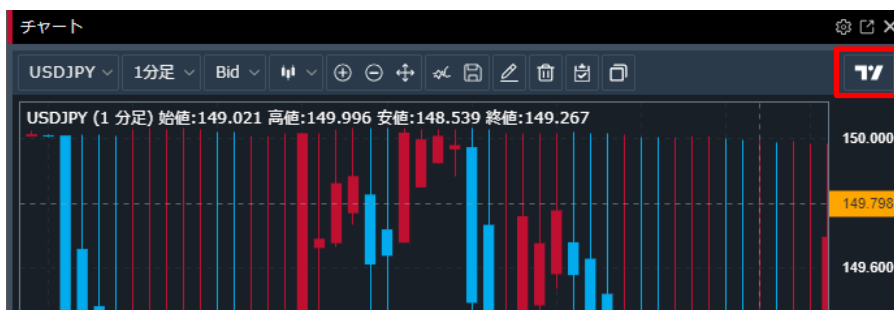

切替アイコンをクリックすると、表示中のすべてのチャートがTradingViewに切替わります。

4-10 TradingView基本設定

- 1 通貨ペア**
通貨ペアを選択します。取引できる全通貨ペアから選択可能です。
- 2 チャート周期**
表示周期を選択します。Tick/1分/5分/10分/15分/30分/1時間/2時間/4時間/1日/1週/1ヶ月から選択可能です。
- 3 チャートタイプ**
チャートタイプを選択します。上から順にバー/ローソク足/中空ローソク足/平均足/ライン/エリア/ベースラインとアイコンが表示されています。
- 4 インジケータ**
テクニカル指標の追加をします。
- 5 インジケータテンプレート**
テクニカル指標の保存をします。
- 6 Bid、Ask切替**
Bid、Askの切替えができます。

※当社のTradingViewは、有料版でしか使えない機能も、無料で利用可能です。
(一部搭載していない機能があります。)

TradingViewの操作方法詳細につきましては、TradingView社のヘルプセンター
(<https://jp.tradingview.com/support/>) をご利用ください。

5.新規注文

5-1 新規注文方法

新規注文は、「注文パネル」もしくは「トレードパネル」から発注します。成行注文は注文パネル、トレードパネルで可能です。指値・逆指値、IFD、OCO、IFO注文は注文パネルのみで可能です。

■注文パネル表示方法

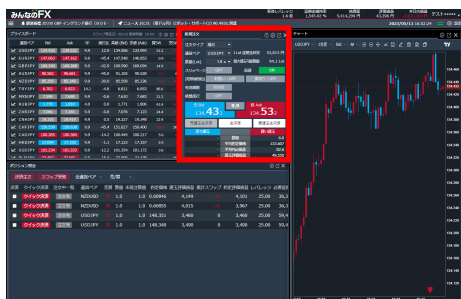

画面に注文パネルを表示していない場合は、「メニュー」から「新規注文」、もしくはプライスボードのBid (売) 価格かAsk (買) 価格をクリックすると、表示されます。

※最大3枚まで表示可能です。

通貨ペア	Bid	Ask	SP	高値 (Bid)	安値 (Ask)	買SW
USDJPY	149.953	149.954	0.1	150.239	149.877	0.0
EURJPY	161.680	161.680	0.0	161.916	161.564	155.0
GBPJPY	189.235	189.243	0.8	189.455	189.106	240.0
AUDJPY	98.133	98.133	0.0	98.230	97.996	115.0
NZDJPY	92.075	92.075	0.0	92.150	91.905	120.0
TRYJPY	4.847	4.863	1.6	12.608	4.858	43.0

■トレードパネル表示方法

「メニュー」の「トレードパネル」をクリックすると、トレードパネルが表示されます。

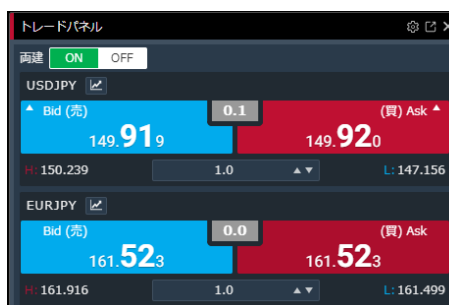
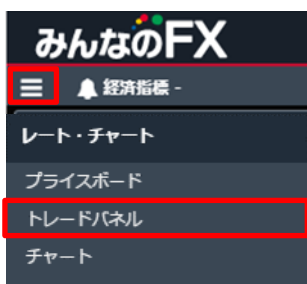

5.新規注文

5-2 成行注文

注文パネルから新規の成行注文を発注します。

注文画面

売り建玉	数量	買い建玉
30.0		40.0
106.514	平均約定価格	106.545
-150.9	平均Pips損益	+44.8
-452,700	建玉評価損益	+179,400

- 1 注文タイプ**
「成行」を選択します。
- 2 通貨ペア**
通貨ペアを選択します。
- 3 数量 (Lot)**
注文数量を入力します。
- 4 最大建玉可能数量/1Lot必要証拠金目安**
建玉可能額と必要証拠金を基に算出した数量と1Lotあたりに必要な証拠金が表示されます。
- 5 スリッページ (0~999×0.1Pips)**
「ON」にすると、設定したスリッページ幅の範囲内で新規注文が約定します。詳細はP.91「注文設定」の「スリッページ」をご覧ください。
※設定値が「0」の状態だと、注文価格と約定価格に差が発生した場合、新規注文が約定しません。
※設定が「OFF」の状態だとスリッページが設定されないため、注文価格と約定価格に差が発生する場合があります。
- 6 両建**
「ON」にすると、同一通貨ペアの売建玉と買建玉を同時に保有することができます。
「OFF」にすると、同一の通貨ペアの反対ポジションを保有している場合は「決済注文」として約定日時の古い建玉から順に決済されます。詳細はP.23「両建」をご覧ください。
- 7 決済同時発注 (1~50000×0.1Pips)**
利食いや損切りを「ON」にすると、新規注文と同時に決済注文の際の利食い・損切り発注と、その有効期限を設定できます。詳細はP.24「決済同時発注」をご覧ください。
- 8 時間成行**
「ON」にすると、指定した日時になった時点で成行注文を発注します。詳細はP.26「時間成行」をご覧ください。
- 9 売/買**
現在の売値と買値が表示されます。売値もしくは買値をクリックすると成行注文を発注します。
※新規注文に関する確認画面を表示しない設定の場合、確認画面は表示されませんのでご注意ください。

5.新規注文

注文確認画面

注文確認 - 成行

USDJPY

新規

売買	買	数量 (Lot)	4.0 Lot
両建	ON	スリッページ	-
時間成行			-
現在価格			107.675

決済

決済指値幅	OFF	決済逆指値幅	OFF
有効期限			-

次回以降、確認画面を表示しない

※確認画面は注文設定から再設定出来ます。

取消 注文実行

注文完了画面

注文を受け付けました。

注文が完了すると、取引画面上に注文結果が表示されます。

注文内容を確認し「注文実行」をクリックすると、新規注文を発注します。

※新規注文に関する確認画面を表示しない設定の場合、確認画面は表示されませんのでご注意ください。

【成行注文に関する注意事項】

成行注文は、お客様の注文が当社に到達した後の当社の配信レートで約定します。このため、約定レートがお客様の注文レートと比べてお客様に有利または不利なレートとなる場合があります。また、為替レートの変動やカバー取引の可能性、相場の流動性をもとにした当社の判断により成行注文を発注しても取引が不成立となることがあります。取引が不成立となった場合、その後為替レートが大きく変動して損失が発生または拡大する可能性があります。

【レバレッジに関する注意事項】

レバレッジは個人口座、法人口座によって異なります。

個人：25倍固定です。ただし、TRY/JPY、RUB/JPYは10倍固定です。

法人：通貨ペアごとに毎週見直しされたレバレッジ (<https://min-fx.jp/market/leverage/>) が適用されます。

既存のポジションの証拠金も、見直しされるレバレッジを用いて再計算されるため、新規注文時に適用されたレバレッジと異なる場合があります。

法人店頭FX取引に係る証拠金規制に伴い、法人口座のレバレッジは通貨ペアごとに毎週見直しされるため、週によって変動する場合があります。

法人のお客様の証拠金必要額は、金融先物取引業協会が算出した通貨ペアごとの為替リスク想定比率を取引の額に乗じて得た額又は当該為替リスク想定比率以上で当社が別途定める為替リスク想定比率を乗じて得た額となります。

為替リスク想定比率は、金融商品取引業等に関する内閣府令第117条第31項第1号に規定される計算モデルを用い算出されます。

法人店頭FX取引に係る証拠金規制に関する詳細は、一般社団法人金融先物取引業協会のホームページ (<https://www.ffaj.or.jp/regulation/corporate-customers/>) をご覧ください。

5.新規注文

5-3 注文オプション

新規成行注文時に設定できる注文オプションを紹介します。

両建

「ON」にすると、同一通貨ペアの売建玉と買建玉を同時に保有することができます。
「OFF」にすると、同一の通貨ペアの反対ポジションを保有している場合は「決済注文」として約定日時の古い建玉から順に決済されます。

注文タイプ	成行		
通貨ペア	HUFJPY	1Lot 証拠金目安	1,672 円
数量(Lot)	1.0	最大建玉可能数量	24,705.5 Lot
スリッページ	OFF	両建	ON
決済同時発注	利食い: OFF	損切り: OFF	
有効期限	無期限		
時間成行	OFF		
Bid (売)	0.412	0.6	(買) Ask
			0.418
売建玉全決済	全決済	買建玉全決済	
売り建玉		買い建玉	
-	数量	-	
-	平均約定価格	-	
-	平均Pips損益	-	
-	建玉評価損益	-	

【両建に関する注意事項】

両建はお客様にとってBid (売) 価格とAsk (買) 価格の差 (スプレッド) を二重に負担することや支払いのスイッチポイントと受取りのスイッチポイントの差を負担することなどのデメリットがあり、経済合理性を欠くおそれがあります。また、両建における必要証拠金は、各通貨ペアの売建玉の合計と買建玉の合計の両方に対して算出した額のうち、高い方とします。ただし、新規注文においては、既存建玉の必要証拠金に加えて「新規注文」にかかる証拠金も必要となります。

5.新規注文

5-3 注文オプション

新規成行注文時に設定できる注文オプションを紹介します。

決済同時発注

決済同時発注とは、新規成行注文と同時に、決済注文の際の決済指値幅（利食い値幅）と決済逆指値幅（損切り値幅）をあらかじめPips単位で設定しておく注文方法です。

新規注文

注文タイプ 成行

通貨ペア HUFJPY 1Lot 証拠金目安 1,672 円

数量(Lot) 1.0 最大建玉可能数量24,705.5 Lot

スリッページ OFF 両建 ON

決済同時発注 利食い: OFF 損切り: OFF

有効期限 無期限

時間成行 OFF

Bid (売) 0.412 0.6 (買) Ask 0.418

売建玉全決済 全決済 買建玉全決済

売り建玉	数量	買い建玉
-	数量	-
-	平均約定価格	-
-	平均Pips損益	-
-	建玉評価損益	-

新規成行注文の際、「決済同時発注」の「利食い」もしくは「損切り」を「ON」にします。

5.新規注文

1 利食い（決済指値幅）（1～50000×0.1Pips）

新規成行注文と同時に、決済注文の利食い設定ができます。利食い設定を「ON」にする場合は、あらかじめ注文設定にて決済指値幅を設定してください。注文設定については、P.91「注文設定」をご覧ください。

※MXN/JPY、ZAR/JPY、TRY/JPY、RUB/JPY、CNH/JPY、CZK/JPY、HUF/JPYを除く通貨ペアの場合は10以上で指値幅を設定していただく必要があります。

2 損切り（決済逆指値幅）（1～50000×0.1Pips）

新規成行注文と同時に、決済注文の損切り設定ができます。損切り設定を「ON」にする場合は、あらかじめ注文設定にて決済逆指値幅を設定してください。注文設定については、P.91「注文設定」をご覧ください。

※MXN/JPY、ZAR/JPY、TRY/JPY、RUB/JPY、CNH/JPY、CZK/JPY、HUF/JPYを除く通貨ペアの場合は10以上で逆指値幅を設定していただく必要があります。

3 有効期限

決済同時発注の有効期限を設定します。

- ・本日中：当営業日マーケットクローズまで
- ・今週中：金曜日マーケットクローズまで
- ・今月中：当月の最終営業日のマーケットクローズまで
- ・無期限：注文が約定・取消しされるまで
- ・日付指定：任意の日付のマーケットクローズまで

※マーケットクローズとは

- 米国冬時間の場合、AM6:50
- 米国夏時間の場合、AM5:50

【決済指値幅設定に関する注意事項】

決済同時発注の決済指値幅設定は、経済指標の発表時等に当社の提示価格が大きく変動し、お客様の設定した値幅より有利な水準となった場合でもお客様の設定した値幅で約定するため、成行注文の場合に比べて大幅に不利な価格で約定することがあります。ただし週明けの取引開始後、当社の最初の提示価格が、お客様の設定した値幅よりお客様にとって有利な価格となっていた場合、お客様の設定した値幅価格ではなく、当該週明けの取引開始後に当社が最初に提示した価格で約定します。また、注文時の現在価格から指値幅が設定できない範囲があります。MXN/JPY、ZAR/JPY、TRY/JPY、RUB/JPY、CNH/JPY、CZK/JPY、HUF/JPYは0.001円以上、それ以外の日本円が絡む通貨の場合は0.01円以上、外国通貨同士の場合は0.0001以上離して指値幅を設定していただく必要があります。

【決済逆指値幅設定に関する注意事項】

決済同時発注の決済逆指値幅設定は、週明けあるいは経済指標の発表時等に当社の提示価格が大きく変動した場合、約定価格がお客様の設定した値幅と大きく乖離した水準となり、取引の損失が注文時に想定したものよりも大幅に拡大することや、証拠金を上回る損失が発生することがあります。また、注文時の現在価格から逆指値幅が設定できない範囲があります。MXN/JPY、ZAR/JPY、TRY/JPY、RUB/JPY、CNH/JPY、CZK/JPY、HUF/JPYは0.001円以上、それ以外の日本円が絡む通貨の場合は0.01円以上、外国通貨同士の場合は0.0001以上離して逆指値幅を設定していただく必要があります。

5.新規注文

時間成行

指定した日時になった時点で成行注文を発注します。時間は注文時の現在時刻から1分後以降で設定可能です。

※注文パネルや「注文設定」で設定したスリッページは適用されませんのでご注意ください。

1 時間成行 ON 2020/04/17 07:50

新規成行注文の際、「時間成行」を「ON」にします。

1 発注日時入力

成行注文を発注する日時を、1分後以降で設定します。

2月 2024 13:18

日	月	火	水	木	金	土	10	15
28	29	30	31	1	2	3	11	16
4	5	6	7	8	9	10	12	17
11	12	13	14	15	16	17	13	18
18	19	20	21	22	23	24	14	19
25	26	27	28	29	1	2	15	20
3	4	5	6	7	8	9	16	21

【時間成行に関する注意事項】

時間成行注文は、指定した時間になった後の当社の配信レートで約定します。このため、経済指標の発表時等に当社の提示レートが大きく変動した場合、取引の損失が注文時に想定したものよりも大幅に拡大することや、証拠金を上回る損失が発生することがあります。また、為替レートの変動やカバー取引の可能性、相場の流動性をもとにした当社の判断により時間成行注文を発注しても取引が不成立となることがあります。取引が不成立となった場合、その後為替レートが大きく変動して損失が発生または拡大する可能性があります。

【レバレッジに関する注意事項】

レバレッジは個人口座、法人口座によって異なります。

個人：25倍固定です。ただし、TRY/JPY、RUB/JPYは10倍固定です。

法人：通貨ペアごとに毎週見直しされたレバレッジ (<https://min-fx.jp/market/leverage/>) が適用されます。

既存のポジションの証拠金も、見直しされるレバレッジを用いて再計算されるため、新規注文時に適用されたレバレッジと異なる場合があります。

法人店頭FX取引に係る証拠金規制に伴い、法人口座のレバレッジは通貨ペアごとに毎週見直しされるため、週によって変動する場合があります。

法人のお客様の証拠金必要額は、金融先物取引業協会が算出した通貨ペアごとの為替リスク想定比率を取引の額に乗じて得た額又は当該為替リスク想定比率以上で当社が別途定める為替リスク想定比率を乗じて得た額となります。為替リスク想定比率は、金融商品取引業等に関する内閣府令第117条第31項第1号に規定される計算モデルを用い算出されます。

法人店頭FX取引に係る証拠金規制に関する詳細は、一般社団法人金融先物取引業協会のホームページ (<https://www.ffaj.or.jp/regulation/corporate-customers/>) をご覧ください。

5.新規注文

5-4 トレードパネル注文

トレードパネルからワンクリックで新規成行注文を発注する注文方法です。発注数量、スリッページ設定は「注文設定」での設定値が適用されます。

注文画面

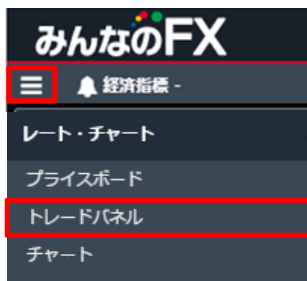

「メニュー」の「トレードパネル」をクリックすると、トレードパネルが表示されます。

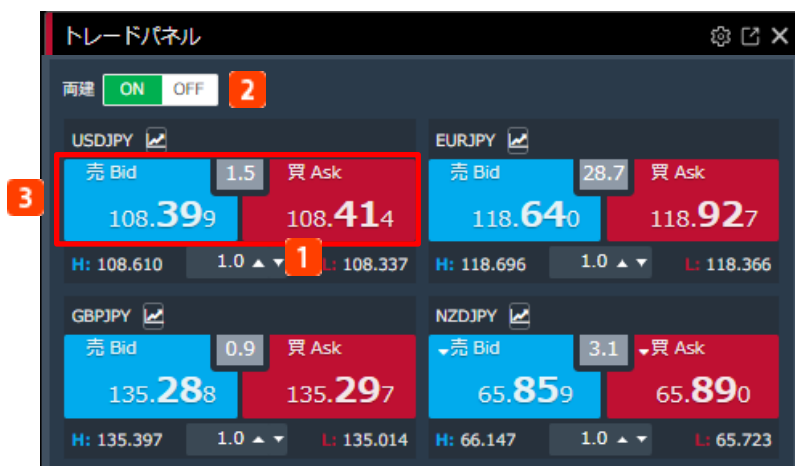

1 数量 (Lot)

注文数量を入力します。

2 両建

「ON」にすると、同一通貨ペアの売建玉と買建玉を同時に保有することができます。
「OFF」にすると、同一の通貨ペアの反対ポジションを保有している場合は「決済注文」として約定日時の古い建玉から順に決済されます。詳細はP.23「両建」をご覧ください。

3 売/買

現在の売値と買値が表示されます。売値もしくは買値をクリックすると成行注文を発注します。
※トレードパネル注文に関する確認画面を表示しない設定の場合、確認画面は表示されませんのでご注意ください。

5.新規注文

注文確認画面

トレードパネルのご注意

トレードパネルからの注文を発注します。

トレードパネルの注文は成行注文となり、スリッページ設定等は設定＞注文設定の設定値が適用されます。また、「両建」をOFFにし、反対ポジションを保有している場合、約定日時が古い順に決済注文が発注されます。

次回以降、確認画面を表示しない

※確認画面は注文設定から再設定出来ます。

取消 注文実行

注文内容を確認し「注文実行」をクリックすると、トレードパネル注文を発注します。
※トレードパネル注文に関する確認画面を表示しない設定の場合、確認画面は表示されませんのでご注意ください。

注文完了画面

注文を受け付けました。

注文が完了すると、注文画面と取引画面上に注文結果が表示されます。

【成行注文に関する注意事項】

成行注文は、お客様の注文が当社に到達した後の当社の配信レートで約定します。このため、約定レートがお客様の注文レートと比べてお客様に有利または不利なレートとなる場合があります。また、為替レートの変動やカバー取引の可能性、相場の流動性をもとにした当社の判断により成行注文を発注しても取引が不成立となることがあります。取引が不成立となった場合、その後為替レートが大きく変動して損失が発生または拡大する可能性があります。

【レバレッジに関する注意事項】

レバレッジは個人口座、法人口座によって異なります。
個人：25倍固定です。ただし、TRY/JPY、RUB/JPYは10倍固定です。
法人：通貨ペアごとに毎週見直しされたレバレッジ (<https://min-fx.jp/market/leverage/>) が適用されます。
既存のポジションの証拠金も、見直しされるレバレッジを用いて再計算されるため、新規注文時に適用されたレバレッジと異なる場合があります。
法人店頭FX取引に係る証拠金規制に伴い、法人口座のレバレッジは通貨ペアごとに毎週見直しされるため、週によって変動する場合があります。
法人のお客様の証拠金必要額は、金融先物取引業協会が算出した通貨ペアごとの為替リスク想定比率を取引の額に乗じて得た額又は当該為替リスク想定比率以上で当社が別途定める為替リスク想定比率を乗じて得た額となります。
為替リスク想定比率は、金融商品取引業等に関する内閣府令第117条第31項第1号に規定される計算モデルを用い算出されます。
法人店頭FX取引に係る証拠金規制に関する詳細は、一般社団法人金融先物取引業協会のホームページ (<https://www.ffaj.or.jp/regulation/corporate-customers/>) をご覧ください。

5.新規注文

5-5 指値・逆指値注文

指値注文は現在のレートより有利な注文価格を指定して発注し、逆指値注文は現在レートより不利な注文価格を指定して発注する注文方法です。

注文画面

- 1 注文タイプ: 指値・逆指値
- 2 通貨ペア: USDJPY
- 3 数量(Lot): 1.0
- 4 1 Lot 証拠金目安: 43,376 円
- 4 取引可能目安: 21.0 Lot
- 5 売買: 売 (Buy button is highlighted)
- 6 執行条件: 指値 (Limit button is highlighted)
- 7 注文価格: 入力値: 108.431 以下
- 8 有効期限: 無期限
- 10 注文 (Submit button)

- 1 注文タイプ**
「指値・逆指値」を選択します。
- 2 通貨ペア**
通貨ペアを選択します。
- 3 数量 (Lot)**
注文数量を入力します。
- 4 最大建玉可能数量/1Lot必要証拠金目安**
建玉可能額と必要証拠金を基に算出した数量と1Lotあたりに必要な証拠金が表示されます。
- 5 売買**
売/買を選択します。
- 6 執行条件**
指値/逆指値を選択します。
- 7 注文価格**
指値・逆指値の注文価格を入力します。
- 8 入力値**
現在レートから離れた価格が表示されます。
- 9 有効期限**
注文の有効期限を設定します。
 - ・本日中：当営業日マーケットクローズまで
 - ・今週中：金曜日マーケットクローズまで
 - ・今月中：当月の最終営業日のマーケットクローズまで
 - ・無期限：注文が約定・取消しされるまで
 - ・日付指定：任意の日付のマーケットクローズまで※マーケットクローズとは
米国冬時間の場合、AM6:50
米国夏時間の場合、AM5:50
- 10 注文**
指値・逆指値注文を発注します。
※新規注文に関する確認画面を表示しない設定の場合、確認画面は表示されませんのでご注意ください。

5.新規注文

注文確認画面

注文確認 - 指値・逆指値

USDJPY

新規

売買 買 数量 (Lot) 1.0 Lot

有効期限 無期限

注文価格 105,902

次回以降、確認画面を表示しない

※確認画面は注文設定から再設定出来ます。

取消 注文実行

注文完了画面

注文を受け付けました。

注文が完了すると、注文画面上に注文結果が表示されます。

注文内容を確認し「注文実行」をクリックすると、指値・逆指値注文を発注します。

※新規注文に関する確認画面を表示しない設定の場合、確認画面は表示されませんのでご注意ください。

【指値注文に関する注意事項】

指値注文は、経済指標の発表時等に当社の提示価格が大きく変動し、お客様の指値価格より有利な水準となった場合でもお客様の指値価格で約定するため、成行注文の場合に比べて大幅に不利な価格で約定することがあります。ただし週明けの取引開始後、当社の最初の提示価格が、お客様の指値価格よりお客様にとって有利な価格となっていた場合、お客様の指値価格ではなく、当該週明けの取引開始後に当社が最初に提示した価格で約定します。また、注文時の現在価格から指値価格が設定できない範囲があります。MXN/JPY、ZAR/JPY、TRY/JPY、RUB/JPY、CNH/JPY、CZK/JPY、HUF/JPYは0.001円以上、それ以外の日本円が絡む通貨の場合は0.01円以上、外国通貨同士の場合は0.0001以上離して指値価格を設定していただく必要があります。

【逆指値注文に関する注意事項】

逆指値注文は、週明けあるいは経済指標の発表時等に当社の提示価格が大きく変動した場合、約定価格がお客様の逆指値価格と大きく乖離した水準となり、取引の損失が注文時に想定したもののよりも大幅に拡大することや、証拠金を上回る損失が発生することがあります。また、注文時の現在価格から逆指値価格が設定できない範囲があります。MXN/JPY、ZAR/JPY、TRY/JPY、RUB/JPY、CNH/JPY、CZK/JPY、HUF/JPYは0.001円以上、それ以外の日本円が絡む通貨の場合は0.01円以上、外国通貨同士の場合は0.0001以上離して逆指値価格を設定していただく必要があります。

【レバレッジに関する注意事項】

レバレッジは個人口座、法人口座によって異なります。

個人：25倍固定です。ただし、TRY/JPY、RUB/JPYは10倍固定です。

法人：通貨ペアごとに毎週見直しされたレバレッジ (<https://min-fx.jp/market/leverage/>) が適用されます。

既存のポジションの証拠金も、見直しされるレバレッジを用いて再計算されるため、新規注文時に適用されたレバレッジと異なる場合があります。

法人店頭FX取引に係る証拠金規制に伴い、法人口座のレバレッジは通貨ペアごとに毎週見直しされるため、週によって変動する場合があります。

法人のお客様の証拠金必要額は、金融先物取引業協会が算出した通貨ペアごとの為替リスク想定比率を取引の額に乗じて得た額又は当該為替リスク想定比率以上で当社が別途定める為替リスク想定比率を乗じて得た額となります。

為替リスク想定比率は、金融商品取引業等に関する内閣府令第117条第31項第1号に規定される計算モデルを用い算出されます。

法人店頭FX取引に係る証拠金規制に関する詳細は、一般社団法人金融先物取引業協会のホームページ (<https://www.ffaj.or.jp/regulation/corporate-customers/>) をご覧ください。

5.新規注文

5-6 OCO(オーシーオー)注文

OCO注文は2つの価格を指定し、一方が約定したら他方の注文は取消される注文方法です。

注文画面

1 注文タイプ

「OCO」を選択します。

2 通貨ペア

通貨ペアを選択します。

3 数量 (Lot)

注文数量を入力します。

4 最大建玉可能数量/1Lot必要証拠金目安

建玉可能額と必要証拠金を基に算出した数量と1Lotあたりに必要な証拠金が表示されます。

<<OCO1>>

5 売買

売/買を選択します。

6 執行条件

指値/逆指値を選択します。

7 注文価格

指値/逆指値価格を入力します。

8 入力値

現在レートから離れた価格が表示されます。

<<OCO2>>

9 売買

売/買を選択します。

10 執行条件

指値/逆指値を選択します。

11 注文価格

指値/逆指値価格を入力します。

12 入力値

現在レートから離れた価格が表示されます。

13 有効期限

注文の有効期限を設定します。

- ・本日中：当営業日マーケットクローズまで
- ・今週中：金曜日マーケットクローズまで
- ・今月中：当月の最終営業日のマーケットクローズまで
- ・無期限：注文が約定・取消しされるまで
- ・日付指定：任意の日付のマーケットクローズまで

※マーケットクローズとは

米国冬時間の場合、AM6:50

米国夏時間の場合、AM5:50

14 注文

OCO注文を発注します。

※新規注文に関する確認画面を表示しない設定の場合、確認画面は表示されませんのでご注意ください。

5.新規注文

注文確認画面

注文確認 - OCO

USDJPY

新規 OCO1

売買	買	数量 (Lot)	1.0 Lot
指値レート			106.260

新規 OCO2

売買	買	数量 (Lot)	1.0 Lot
逆指値レート			106.320

有効期限 無期限

次回以降、確認画面を表示しない

※確認画面は注文設定から再設定出来ます。

取消 注文実行

注文完了画面

注文を受け付けました。

注文が完了すると、注文画面上に注文結果が表示されます。

注文内容を確認し「注文実行」をクリックすると、OCO注文を発注します。

※新規注文に関する確認画面を表示しない設定の場合、確認画面は表示されませんのでご注意ください。

【指値注文に関する注意事項】

指値注文は、経済指標の発表時等に当社の提示価格が大きく変動し、お客様の指値価格より有利な水準となった場合でもお客様の指値価格で約定するため、成行注文の場合に比べて大幅に不利な価格で約定することがあります。ただし週明けの取引開始後、当社の最初の提示価格が、お客様の指値価格よりお客様にとって有利な価格となっていた場合、お客様の指値価格ではなく、当該週明けの取引開始後に当社が最初に提示した価格で約定します。また、注文時の現在価格から指値価格が設定できない範囲があります。MXN/JPY、ZAR/JPY、TRY/JPY、RUB/JPY、CNH/JPY、CZK/JPY、HUF/JPYは0.001円以上、それ以外の日本円が絡む通貨の場合は0.01円以上、外国通貨同士の場合は0.0001以上離して指値価格を設定していただく必要があります。

【逆指値注文に関する注意事項】

逆指値注文は、週明けあるいは経済指標の発表時等に当社の提示価格が大きく変動した場合、約定価格がお客様の逆指値価格と大きく乖離した水準となり、取引の損失が注文時に想定したものよりも大幅に拡大することや、証拠金を上回る損失が発生することがあります。また、注文時の現在価格から逆指値価格が設定できない範囲があります。MXN/JPY、ZAR/JPY、TRY/JPY、RUB/JPY、CNH/JPY、CZK/JPY、HUF/JPYは0.001円以上、それ以外の日本円が絡む通貨の場合は0.01円以上、外国通貨同士の場合は0.0001以上離して逆指値価格を設定していただく必要があります。

【レバレッジに関する注意事項】

レバレッジは個人口座、法人口座によって異なります。

個人：25倍固定です。ただし、TRY/JPY、RUB/JPYは10倍固定です。

法人：通貨ペアごとに毎週見直しされたレバレッジ (<https://min-fx.jp/market/leverage/>) が適用されます。

既存のポジションの証拠金も、見直しされるレバレッジを用いて再計算されるため、新規注文時に適用されたレバレッジと異なる場合があります。

法人店頭FX取引に係る証拠金規制に伴い、法人口座のレバレッジは通貨ペアごとに毎週見直しされるため、週によって変動する場合があります。

法人のお客様の証拠金必要額は、金融先物取引業協会が算出した通貨ペアごとの為替リスク想定比率を取引の額に乗じて得た額又は当該為替リスク想定比率以上で当社が別途定める為替リスク想定比率を乗じて得た額となります。

為替リスク想定比率は、金融商品取引業等に関する内閣府令第117条第31項第1号に規定される計算モデルを用い算出されます。

法人店頭FX取引に係る証拠金規制に関する詳細は、一般社団法人金融先物取引業協会のホームページ (<https://www.ffaj.or.jp/regulation/corporate-customers/>) をご覧ください。

5.新規注文

5-7 IFD(イフダン)注文

IFD注文は新規の指値・逆指値注文に対してあらかじめ決済の注文を入力する注文方法です。

注文画面

<<新規>>

- 5 **売買**
売/買を選択します。
 - 6 **執行条件**
指値/逆指値を選択します。
 - 7 **注文価格**
指値/逆指値価格を入力します。
 - 8 **入力値**
現在レートから離れた価格が表示されます。
 - 9 **有効期限**
新規注文の有効期限を設定します。
 - ・本日中：当営業日マーケットクローズまで
 - ・今週中：金曜日マーケットクローズまで
 - ・今月中：当月の最終営業日のマーケットクローズまで
 - ・無期限：注文が約定、取消しされるまで
 - ・日付指定：任意の日付のマーケットクローズまで
- ※マーケットクローズとは
米国冬時間の場合、AM6:50
米国夏時間の場合、AM5:50

- 1 **注文タイプ**
「IFD」を選択します。
- 2 **通貨ペア**
通貨ペアを選択します。
- 3 **数量 (Lot)**
注文数量を入力します。
- 4 **最大建玉可能数量/1Lot必要証拠金目安**
建玉可能額と必要証拠金を基に算出した数量と1Lotあたりに必要な証拠金が表示されます。

<<決済>>

- 10 **売買**
新規注文と反対の売買方向が表示されます。
 - 11 **執行条件**
指値/逆指値を選択します。
 - 12 **注文価格**
指値/逆指値価格を入力します。
 - 13 **想定損益**
想定 of 損益額を表示します。
 - 14 **有効期限**
決済注文の有効期限を設定します。
※有効期限内に新規注文が約定し、決済注文が約定しなかった場合は、お客様ご自身で改めて決済注文を発注していただく必要がありますのでご注意ください。
 - ・本日中：当営業日マーケットクローズまで
 - ・今週中：金曜日マーケットクローズまで
 - ・今月中：当月の最終営業日のマーケットクローズまで
 - ・無期限：注文が約定・取消しされるまで
 - ・日付指定：任意の日付のマーケットクローズまで
- ※マーケットクローズとは
米国冬時間の場合、AM6:50
米国夏時間の場合、AM5:50
- 15 **注文**
IFD注文を発注します。
※新規注文に関する確認画面を表示しない設定の場合、確認画面は表示されませんのでご注意ください。

5.新規注文

注文確認画面

注文確認 - IFD			
USD/JPY			
新規			
売買	買	数量 (Lot)	1.0 Lot
指値レート			106.260
有効期限			本日で
決済			
売買	売	数量 (Lot)	1.0 Lot
逆指値レート			106.230
想定損益			-300 円
有効期限			無期限
<input type="checkbox"/> 次回以降、確認画面を表示しない			
※確認画面は注文設定から再設定出来ます。			
取消		注文実行	

注文完了画面

注文を受け付けました。

注文が完了すると、注文画面上に注文結果が表示されます。

注文内容を確認し「注文実行」をクリックすると、IFD注文を発注します。

※新規注文に関する確認画面を表示しない設定の場合、確認画面は表示されませんのでご注意ください。

【指値注文に関する注意事項】

指値注文は、経済指標の発表時等に当社の提示価格が大きく変動し、お客様の指値価格より有利な水準となった場合でもお客様の指値価格で約定するため、成行注文の場合に比べて大幅に不利な価格で約定することがあります。ただし週明けの取引開始後、当社の最初の提示価格が、お客様の指値価格よりお客様にとって有利な価格となっていた場合、お客様の指値価格ではなく、当該週明けの取引開始後に当社が最初に提示した価格で約定します。また、注文時の現在価格から指値価格が設定できない範囲があります。MXN/JPY、ZAR/JPY、TRY/JPY、RUB/JPY、CNH/JPY、CZK/JPY、HUF/JPYは0.001円以上、それ以外の日本円が絡む通貨の場合は0.01円以上、外国通貨同士の場合は0.0001以上離して指値価格を設定していただく必要があります。

【逆指値注文に関する注意事項】

逆指値注文は、週明けあるいは経済指標の発表時等に当社の提示価格が大きく変動した場合、約定価格がお客様の逆指値価格と大きく乖離した水準となり、取引の損失が注文時に想定したものよりも大幅に拡大することや、証拠金を上回る損失が発生することがあります。また、注文時の現在価格から逆指値価格が設定できない範囲があります。MXN/JPY、ZAR/JPY、TRY/JPY、RUB/JPY、CNH/JPY、CZK/JPY、HUF/JPYは0.001円以上、それ以外の日本円が絡む通貨の場合は0.01円以上、外国通貨同士の場合は0.0001以上離して逆指値価格を設定していただく必要があります。

【レバレッジに関する注意事項】

レバレッジは個人口座、法人口座によって異なります。

個人：25倍固定です。ただし、TRY/JPY、RUB/JPYは10倍固定です。

法人：通貨ペアごとに毎週見直しされたレバレッジ (<https://min-fx.jp/market/leverage/>) が適用されます。

既存のポジションの証拠金も、見直しされるレバレッジを用いて再計算されるため、新規注文時に適用されたレバレッジと異なる場合があります。

法人店頭FX取引に係る証拠金規制に伴い、法人口座のレバレッジは通貨ペアごとに毎週見直しされるため、週によって変動する場合があります。

法人のお客様の証拠金必要額は、金融先物取引業協会が算出した通貨ペアごとの為替リスク想定比率を取引の額に乗じて得た額又は当該為替リスク想定比率以上で当社が別途定める為替リスク想定比率を乗じて得た額となります。

為替リスク想定比率は、金融商品取引業等に関する内閣府令第117条第31項第1号に規定される計算モデルを用い算出されます。

法人店頭FX取引に係る証拠金規制に関する詳細は、一般社団法人金融先物取引業協会のホームページ (<https://www.ffaj.or.jp/regulation/corporate-customers/>) をご覧ください。

5.新規注文

5-8 IFO(イフダンオーシーオー)注文

IFOは新規の指値・逆指値注文に対してあらかじめ決済の注文を入力する注文方法です。決済注文の一方が約定したら、他方の注文は取消されます。

注文画面

- 1 注文タイプ**
「IFO」を選択します。
- 2 通貨ペア**
通貨ペアを選択します。
- 3 数量 (Lot)**
注文数量を入力します。
- 4 最大建玉可能数量/1Lot必要証拠金目安**
建玉可能額と必要証拠金を基に算出した数量と1Lotあたりに必要な証拠金が表示されます。
<<新規>>
- 5 売買**
売/買を選択します。
- 6 執行条件**
指値/逆指値を選択します。
- 7 注文価格**
指値/逆指値価格を入力します。
- 8 入力値**
現在レートから離れた価格が表示されます。
- 9 有効期限**
新規注文の有効期限を設定します。
 - ・本日中：当営業日マーケットクローズまで
 - ・今週中：金曜日マーケットクローズまで
 - ・今月中：当月の最終営業日のマーケットクローズまで
 - ・無期限：注文が約定、取消しされるまで
 - ・日付指定：任意の日付のマーケットクローズまで※マーケットクローズとは
米国冬時間の場合、AM6:50
米国夏時間の場合、AM5:50

5.新規注文

注文画面

新規注文

1 注文タイプ IFO

2 通貨ペア USDJPY 1 Lot 証拠金目安 43,381 円

3 数量(Lot) 1.0 最大建玉可能数量 21.0 Lot

新規

5 売買 売 買 執行条件 指値 逆指値

7 注文価格 ▲ ▼ 入力値: 108.442 以下

9 有効期限 無期限

決済

10 売買 売 買

11 指値価格 ▲ ▼ 逆指値価格

13 有効期限 無期限 想定損益: --- 円

15 注文

<<決済>>

10 売買

新規注文と反対の売買が表示されます。

11 指値価格

指値価格を入力します。

12 逆指値価格

逆指値価格を入力します。

13 有効期限

決済注文の有効期限を設定します。

※有効期限内に新規注文が約定し、決済注文が約定しなかった場合は、お客様ご自身で改めて決済注文を発注していただく必要がありますのでご注意ください。

- ・本日中：当営業日マーケットクローズまで
- ・今週中：金曜日マーケットクローズまで
- ・今月中：当月の最終営業日のマーケットクローズまで
- ・無期限：注文が約定・取消しされるまで
- ・日付指定：任意の日付のマーケットクローズまで

※マーケットクローズとは

米国冬時間の場合、AM6:50

米国夏時間の場合、AM5:50

14 想定損益

想定 of 損益額を表示します。

15 注文

IFO注文を発注します。

※新規注文に関する確認画面を表示しない設定の場合、確認画面は表示されませんのでご注意ください。

5.新規注文

注文確認画面

注文確認 - IFO

USDJPY

新規注文

売買	買	数量(Lot)	1.0 lot
指値レート	110.074		
有効期限	無期限		

決済注文 oco1

売買	売	数量(Lot)	1.0 lot
指値レート	110.174		
想定損益	+1,000		

決済注文 oco2

売買	売	数量(Lot)	1.0 lot
逆指値レート	109.974		
想定損益	-1,000		
有効期限	無期限		

次回以降、確認画面を表示しない

※確認画面は注文設定から再設定出来ます。

キャンセル **注文実行**

注文完了画面

注文を受け付けました。

注文が完了すると、注文画面上に注文結果が表示されます。

注文内容を確認し「注文実行」をクリックすると、IFO注文を発注します。

※新規注文に関する確認画面を表示しない設定の場合、確認画面は表示されませんのでご注意ください。

【指値注文に関する注意事項】

指値注文は、経済指標の発表時等に当社の提示価格が大きく変動し、お客様の指値価格より有利な水準となった場合でもお客様の指値価格で約定するため、成行注文の場合に比べて大幅に不利な価格で約定することがあります。ただし週明けの取引開始後、当社の最初の提示価格が、お客様の指値価格よりお客様にとって有利な価格となっていた場合、お客様の指値価格ではなく、当該週明けの取引開始後に当社が最初に提示した価格で約定します。また、注文時の現在価格から指値価格が設定できない範囲があります。MXN/JPY、ZAR/JPY、TRY/JPY、RUB/JPY、CNH/JPY、CZK/JPY、HUF/JPYは0.001円以上、それ以外の日本円が絡む通貨の場合は0.01円以上、外国通貨同士の場合は0.0001以上離して指値価格を設定していただく必要があります。

【逆指値注文に関する注意事項】

逆指値注文は、週明けあるいは経済指標の発表時等に当社の提示価格が大きく変動した場合、約定価格がお客様の逆指値価格と大きく乖離した水準となり、取引の損失が注文時に想定したものよりも大幅に拡大することや、証拠金を上回る損失が発生することがあります。また、注文時の現在価格から逆指値価格が設定できない範囲があります。MXN/JPY、ZAR/JPY、TRY/JPY、RUB/JPY、CNH/JPY、CZK/JPY、HUF/JPYは0.001円以上、それ以外の日本円が絡む通貨の場合は0.01円以上、外国通貨同士の場合は0.0001以上離して逆指値価格を設定していただく必要があります。

【レバレッジに関する注意事項】

レバレッジは個人口座、法人口座によって異なります。

個人：25倍固定です。ただし、TRY/JPY、RUB/JPYは10倍固定です。

法人：通貨ペアごとに毎週見直しされたレバレッジ (<https://min-fx.jp/market/leverage/>) が適用されます。

既存のポジションの証拠金も、見直しされるレバレッジを用いて再計算されるため、新規注文時に適用されたレバレッジと異なる場合があります。

法人店頭FX取引に係る証拠金規制に伴い、法人口座のレバレッジは通貨ペアごとに毎週見直しされるため、週によって変動する場合があります。

法人のお客様の証拠金必要額は、金融先物取引業協会が算出した通貨ペアごとの為替リスク想定比率を取引の額に乗じて得た額又は当該為替リスク想定比率以上で当社が別途定める為替リスク想定比率を乗じて得た額となります。為替リスク想定比率は、金融商品取引業等に関する内閣府令第117条第31項第1号に規定される計算モデルを用い算出されます。

法人店頭FX取引に係る証拠金規制に関する詳細は、一般社団法人金融先物取引業協会のホームページ (<https://www.ffaj.or.jp/regulation/corporate-customers/>) をご覧ください。

6. 決済注文

6-1 ポジション照会 – 決済注文方法

ポジション照会から該当のポジションを決済する注文方法です。

同じ通貨ペアの同売買方向のポジションの場合は、複数選択して決済することができます。

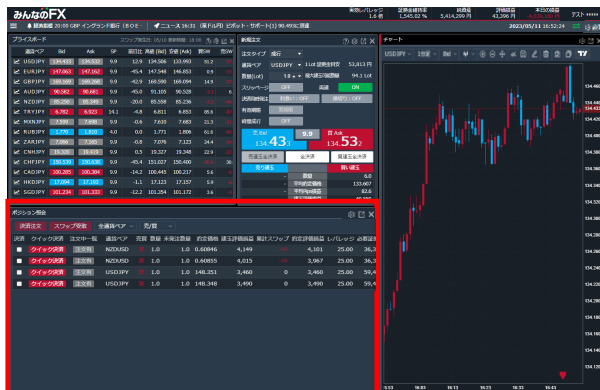

画面に「ポジション照会」を表示していない場合は、「メニュー」から「決済注文」、もしくは「ポジション照会」をクリックすると表示されます。

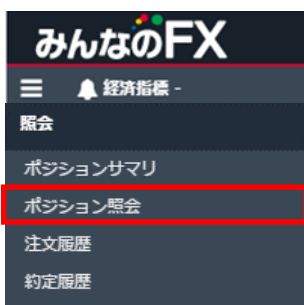

決済	クイック決済	注文中一覧	通貨ペア	売買	数量	未発注数量	約定価格	建玉評価損益	累計スワップ	約定評価損益	レバレッジ	必要証拠金	約定日時
<input checked="" type="checkbox"/>	クイック決済	注文有	NZDUSD	買	1.0	1.0	0.60846	4,134	-48	4,086	25.00	36,348	2024/02/05 16:45:32
<input type="checkbox"/>	クイック決済	注文有	NZDUSD	買	1.0	1.0	0.60855	4,000	-48	3,952	25.00	36,348	2024/02/05 16:43:57
<input type="checkbox"/>	クイック決済	注文有	USDJPY	買	1.0	1.0	148.351	3,550	0	3,550	25.00	59,483	2024/02/05 16:43:44
<input type="checkbox"/>	クイック決済	注文有	USDJPY	買	1.0	1.0	148.348	3,580	0	3,580	25.00	59,483	2024/02/05 16:43:38

「ポジション照会」で、決済したいポジションのチェックボックスにチェックを入れ、「決済注文」をクリックすると、決済注文画面が表示されます。

※チェックボックスが出ていないポジションには既に決済注文の予約が入っています。この場合は「注文有」のボタンをクリックすると、注文中一覧より変更・取消が可能です。ポジション照会からの注文変更・取消の詳細はP.56をご覧ください。

※クイック決済・ポジションサマリからの決済・全決済に関しましては、既に指値注文などの決済注文を設定している場合、既存の注文を取消して発注されます。クイック決済注文の詳細はP.52をご覧ください。ポジションサマリからの決済注文の詳細はP.45をご覧ください。全決済注文の詳細はP.54をご覧ください。

6. 決済注文

6-2 ポジション照会 - 成行注文

ポジション照会から決済の成行注文を発注します。

注文画面

ポジション照会 - 決済注文

注文タイプ 成行

通貨ペア USDJPY 数量(Lot) 1.0

スリッページ OFF

時間成行 OFF

売 Bid 107.059 0.2 買 Ask 108.089

項目	数量	平均約定価格	平均Pipet損益	建玉評価損益
売り建玉	1.0	108.089	-103.0	-10,300

通貨ペア	売買	数量	未発注数量	約定価格	累計スワップ	建玉評価損益	約定日時
USDJPY	買	1.0	1.0	108.089	0	-10,300	2020/09/09 18:48:46

「ポジション照会」で、決済したい該当建玉のチェックボックスにチェックを入れ、「決済注文」をクリックすると、決済注文画面が表示されます。詳細はP.38「ポジション照会 - 決済注文方法」をご覧ください。

1 注文タイプ

「成行」を選択します。

2 通貨ペア

通貨ペアを表示します。

3 数量 (Lot)

決済数量を入力します。

※「ポジション照会」で複数ポジションにチェックを入れた場合、数量の入力はできません。

4 スリッページ (0~999×0.1Pips)

「ON」にすると、設定したスリッページ幅の範囲内で決済注文が約定します。詳細はP.91「注文設定」の「スリッページ」をご覧ください。

※設定値が「0」の状態だと、注文価格と約定価格に差が発生した場合、決済注文が約定しません。

※設定が「OFF」の状態だとスリッページが設定されないため、注文価格と約定価格に差が発生する場合があります。

5 時間成行

「ON」にすると、指定した日時になった時点で成行注文を発注します。詳細はP.26「時間成行」をご覧ください。

6 売/買

現在の売値と買値が表示されます。売値もしくは買値をクリックすると決済成行注文を発注します。

※決済注文に関する確認画面を表示しない設定の場合、確認画面は表示されませんのでご注意ください。

7 ポジションサマリ

選択しているポジションのサマリを表示します。

8 ポジション状況

選択しているポジションの詳細を表示します。

6. 決済注文

注文確認画面

注文確認 - 成行

USDJPY

決済

売買	売	数量 (Lot)	1.0 Lot
両建	ON	スリッページ	-
時間成行			-

現在価格 107.768

次回以降、確認画面を表示しない

※確認画面は注文設定から再設定出来ます。

取消 注文実行

注文完了画面

注文を受け付けました。

注文が完了すると取引画面上に、注文結果が表示されます。

注文内容を確認し「注文実行」をクリックすると、決済注文を発注します。

※決済注文に関する確認画面を表示しない設定の場合、確認画面は表示されませんのでご注意ください。

【成行注文に関する注意事項】

成行注文は、お客様の注文が当社に到達した後の当社の配信レートで約定します。このため、約定レートがお客様の注文レートと比べてお客様に有利または不利なレートとなる場合があります。また、為替レートの変動やカバー取引の可能性、相場の流動性をもとにした当社の判断により成行注文を発注しても取引が不成立となることがあります。取引が不成立となった場合、その後為替レートが大きく変動して損失が発生または拡大する可能性があります。

【レバレッジに関する注意事項】

レバレッジは個人口座、法人口座によって異なります。

個人：25倍固定です。ただし、TRY/JPY、RUB/JPYは10倍固定です。

法人：通貨ペアごとに毎週見直しされたレバレッジ (<https://min-fx.jp/market/leverage/>) が適用されます。

既存のポジションの証拠金も、見直しされるレバレッジを用いて再計算されるため、新規注文時に適用されたレバレッジと異なる場合があります。

法人店頭FX取引に係る証拠金規制に伴い、法人口座のレバレッジは通貨ペアごとに毎週見直しされるため、週によって変動する場合があります。

法人のお客様の証拠金必要額は、金融先物取引業協会が算出した通貨ペアごとの為替リスク想定比率を取引の額に乗じて得た額又は当該為替リスク想定比率以上で当社が別途定める為替リスク想定比率を乗じて得た額となります。

為替リスク想定比率は、金融商品取引業等に関する内閣府令第117条第31項第1号に規定される計算モデルを用い算出されます。

法人店頭FX取引に係る証拠金規制に関する詳細は、一般社団法人金融先物取引業協会のホームページ (<https://www.ffaj.or.jp/regulation/corporate-customers/>) をご覧ください。

6. 決済注文

6-3 ポジション照会 - 指値・逆指値注文

ポジション照会から決済指値・決済逆指値の注文を発注します。
指値注文は現在のレートより有利な注文価格を指定して発注し、逆指値注文は現在レートより不利な注文価格を指定して発注する注文方法です。

注文画面

通貨ペア	売買	数量	未発注数量	約定価格	累計スワップ	建玉評価損益	約定日時
USDJPY	買	1.0	1.0	108.089	0	-10.490	2020/09/09 18:48:46

「ポジション照会」で、決済したい該当建玉のチェックボックスにチェックを入れ、「決済注文」をクリックすると、決済注文画面が表示されます。詳細はP.38「ポジション照会 - 決済注文方法」をご覧ください。

1 注文タイプ

「指値・逆指値」を選択します。

2 通貨ペア

通貨ペアを表示します。

3 数量 (Lot)

決済数量を入力します。

※「ポジション照会」で複数ポジションにチェックを入れた場合、数量の入力はできません。

4 売買

新規注文と逆の売買方向が表示されます。

5 執行条件

指値/逆指値を選択します。

6 注文価格

指値・逆指値の注文価格を入力します。

7 入力値

現在レートから離れた価格が表示されます。

8 有効期限

注文の有効期限を設定します。

- ・本日中：当営業日マーケットクローズまで
- ・今週中：金曜日マーケットクローズまで
- ・今月中：当月の最終営業日のマーケットクローズまで
- ・無期限：注文が約定・取消しされるまで
- ・日付指定：任意の日付のマーケットクローズまで

※マーケットクローズとは

米国冬時間の場合、AM6:50

米国夏時間の場合、AM5:50

9 想定損益

想定 of 損益額を表示します。

10 注文

指値・逆指値注文を発注します。

※決済注文に関する確認画面を表示しない設定の場合、確認画面は表示されませんのでご注意ください。

11 ポジション状況

選択しているポジションの詳細を表示します。

6. 決済注文

注文確認画面

注文確認 - 指値・逆指値

USDJPY

決済

売買	売	数量 (Lot)	1.0 Lot
有効期限			無期限
注文価格			106.432

次回以降、確認画面を表示しない

※確認画面は注文設定から再設定出来ます。

取消 注文実行

注文完了画面

注文を受け付けました。

注文が完了すると、注文画面上に注文結果が表示されます。

注文内容を確認し「注文実行」をクリックすると、指値・逆指値注文を発注します。

※決済注文に関する確認画面を表示しない設定の場合、確認画面は表示されませんのでご注意ください。

【指値注文に関する注意事項】

指値注文は、経済指標の発表時等に当社の提示価格が大きく変動し、お客様の指値価格より有利な水準となった場合でもお客様の指値価格で約定するため、成行注文の場合に比べて大幅に不利な価格で約定することがあります。ただし週明けの取引開始後、当社の最初の提示価格が、お客様の指値価格よりお客様にとって有利な価格となっていた場合、お客様の指値価格ではなく、当該週明けの取引開始後に当社が最初に提示した価格で約定します。また、注文時の現在価格から指値価格が設定できない範囲があります。MXN/JPY、ZAR/JPY、TRY/JPY、RUB/JPY、CNH/JPY、CZK/JPY、HUF/JPYは0.001円以上、それ以外の日本円が絡む通貨の場合は0.01円以上、外国通貨同士の場合は0.0001以上離して指値価格を設定していただく必要があります。

【逆指値注文に関する注意事項】

逆指値注文は、週明けあるいは経済指標の発表時等に当社の提示価格が大きく変動した場合、約定価格がお客様の逆指値価格と大きく乖離した水準となり、取引の損失が注文時に想定したものよりも大幅に拡大することや、証拠金を上回る損失が発生することがあります。また、注文時の現在価格から逆指値価格が設定できない範囲があります。MXN/JPY、ZAR/JPY、TRY/JPY、RUB/JPY、CNH/JPY、CZK/JPY、HUF/JPYは0.001円以上、それ以外の日本円が絡む通貨の場合は0.01円以上、外国通貨同士の場合は0.0001以上離して逆指値価格を設定していただく必要があります。

【レバレッジに関する注意事項】

レバレッジは個人口座、法人口座によって異なります。

個人：25倍固定です。ただし、TRY/JPY、RUB/JPYは10倍固定です。

法人：通貨ペアごとに毎週見直しされたレバレッジ (<https://min-fx.jp/market/leverage/>) が適用されます。

既存のポジションの証拠金も、見直しされるレバレッジを用いて再計算されるため、新規注文時に適用されたレバレッジと異なる場合があります。

法人店頭FX取引に係る証拠金規制に伴い、法人口座のレバレッジは通貨ペアごとに毎週見直しされるため、週によって変動する場合があります。

法人のお客様の証拠金必要額は、金融先物取引業協会が算出した通貨ペアごとの為替リスク想定比率を取引の額に乗じて得た額又は当該為替リスク想定比率以上で当社が別途定める為替リスク想定比率を乗じて得た額となります。

為替リスク想定比率は、金融商品取引業等に関する内閣府令第117条第31項第1号に規定される計算モデルを用い算出されます。

法人店頭FX取引に係る証拠金規制に関する詳細は、一般社団法人金融先物取引業協会のホームページ (<https://www.ffaj.or.jp/regulation/corporate-customers/>) をご覧ください。

6. 決済注文

6-4 ポジション照会 - OCO(オーシーオー)注文

ポジション照会から決済OCO注文を発注します。

OCO注文は指値注文と逆指値注文を同時に発注し、一方が約定したら、他方の注文は取消される注文方法です。

注文画面

通貨ペア	売買	数量	未発注数量	約定価格	累計スワップ	建玉評価損益	約定日時
USDJPY	買	1.0	1.0	108.089	0	-10.440	2020/09/09 18:48:46

「ポジション照会」で、決済したい該当建玉のチェックボックスにチェックを入れ、「決済注文」をクリックすると、決済注文画面が表示されます。詳細はP.38「ポジション照会 - 決済注文方法」をご覧ください。

1 注文タイプ

「OCO」を選択します。

2 通貨ペア

通貨ペアを表示します。

3 数量 (Lot)

注文数量を入力します。

※「ポジション照会」で複数ポジションにチェックを入れた場合、数量の入力はできません。

<<OCO1>>

4 売買

新規注文と逆の売買方向が表示されます。

5 執行条件

指値/逆指値を選択します。

6 注文価格

注文価格を入力します。

7 入力値

現在レートから離れた価格が表示されます。

8 想定損益

想定 of 損益額を表示します。

<<OCO2>>

9 売買

新規注文と逆の売買方向が表示されます。

10 執行条件

OCO1と逆の執行条件が表示されます。

11 注文価格

注文価格を入力します。

12 入力値

現在レートから離れた価格が表示されます。

13 想定損益

想定 of 損益額を表示します。

14 有効期限

注文の有効期限を設定します。

- ・本日中：当営業日マーケットクローズまで
- ・今週中：金曜日マーケットクローズまで
- ・今月中：当月の最終営業日のマーケットクローズまで
- ・無期限：注文が約定・取消しされるまで
- ・日付指定：任意の日付のマーケットクローズまで

※マーケットクローズとは

米国冬時間の場合、AM6:50

米国夏時間の場合、AM5:50

15 注文

OCO注文を発注します。

※決済注文に関する確認画面を表示しない設定の場合、確認画面は表示されませんのでご注意ください。

16 ポジション状況

選択しているポジションの詳細を表示します。

6. 決済注文

注文確認画面

注文確認 - OCO

USDJPY

決済 OCO1

売買	売	数量 (Lot)	1.0 Lot
指標レート			106.476

決済 OCO2

売買	売	数量 (Lot)	1.0 Lot
逆指標レート			106.389
有効期限			無期限

次回以降、確認画面を表示しない

※確認画面は注文設定から再設定出来ます。

取消 注文実行

注文完了画面

注文を受け付けました。

注文が完了すると、注文画面上に注文結果が表示されます。

注文内容を確認し「注文実行」をクリックすると、OCO注文を発注します。

※決済注文に関する確認画面を表示しない設定の場合、確認画面は表示されませんのでご注意ください。

【指値注文に関する注意事項】

指値注文は、経済指標の発表時等に当社の提示価格が大きく変動し、お客様の指値価格より有利な水準となった場合でもお客様の指値価格で約定するため、成行注文の場合に比べて大幅に不利な価格で約定することがあります。ただし週明けの取引開始後、当社の最初の提示価格が、お客様の指値価格よりお客様にとって有利な価格となっていた場合、お客様の指値価格ではなく、当該週明けの取引開始後に当社が最初に提示した価格で約定します。また、注文時の現在価格から指値価格が設定できない範囲があります。MXN/JPY、ZAR/JPY、TRY/JPY、RUB/JPY、CNH/JPY、CZK/JPY、HUF/JPYは0.001円以上、それ以外の日本円が絡む通貨の場合は0.01円以上、外国通貨同士の場合は0.0001以上離して指値価格を設定していただく必要があります。

【逆指値注文に関する注意事項】

逆指値注文は、週明けあるいは経済指標の発表時等に当社の提示価格が大きく変動した場合、約定価格がお客様の逆指値価格と大きく乖離した水準となり、取引の損失が注文時に想定したものよりも大幅に拡大することや、証拠金を上回る損失が発生することがあります。また、注文時の現在価格から逆指値価格が設定できない範囲があります。MXN/JPY、ZAR/JPY、TRY/JPY、RUB/JPY、CNH/JPY、CZK/JPY、HUF/JPYは0.001円以上、それ以外の日本円が絡む通貨の場合は0.01円以上、外国通貨同士の場合は0.0001以上離して逆指値価格を設定していただく必要があります。

【レバレッジに関する注意事項】

レバレッジは個人口座、法人口座によって異なります。

個人：25倍固定です。ただし、TRY/JPY、RUB/JPYは10倍固定です。

法人：通貨ペアごとに毎週見直しされたレバレッジ (<https://min-fx.jp/market/leverage/>) が適用されます。

既存のポジションの証拠金も、見直しされるレバレッジを用いて再計算されるため、新規注文時に適用されたレバレッジと異なる場合があります。

法人店頭FX取引に係る証拠金規制に伴い、法人口座のレバレッジは通貨ペアごとに毎週見直しされるため、週によって変動する場合があります。

法人のお客様の証拠金必要額は、金融先物取引業協会が算出した通貨ペアごとの為替リスク想定比率を取引の額に乗じて得た額又は当該為替リスク想定比率以上で当社が別途定める為替リスク想定比率を乗じて得た額となります。

為替リスク想定比率は、金融商品取引業等に関する内閣府令第117条第31項第1号に規定される計算モデルを用い算出されます。

法人店頭FX取引に係る証拠金規制に関する詳細は、一般社団法人金融先物取引業協会のホームページ (<https://www.ffaj.or.jp/regulation/corporate-customers/>) をご覧ください。

6. 決済注文

6-5 ポジションサマリ - 決済注文方法

ポジションサマリから同じ通貨ペアかつ同売買方向のすべてのポジションの決済を発注する注文方法です。

※分割での決済はできません。

※すでに指値注文などの決済注文を設定している場合でも、本決済が優先され、注文中（指値注文などで未約定の状態）の決済注文は取消されます。

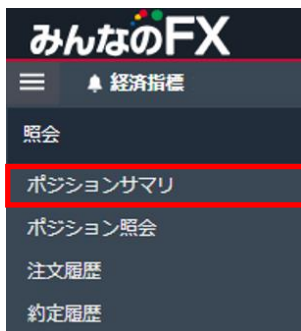

「メニュー」の「ポジションサマリ」をクリックすると、ポジションサマリが表示されます。

注文画面

通貨ペア	一括決済	スワップ受取	売買	数量
USDJPY	一括決済注文	受取	売	0.0
	一括決済注文	受取	買	2.0
NZDUSD	一括決済注文	受取	売	0.0
	一括決済注文	受取	買	2.0

該当ポジションの「一括決済注文」をクリックすると、決済注文画面が表示されます。
ポジションサマリの詳細はP.62「ポジションサマリ」をご覧ください。

※決済確認画面を表示しない設定の場合、確認画面は表示されませんのでご注意ください。

6. 決済注文

6-6 ポジションサマリ - 成行注文

ポジションサマリから同じ通貨ペアかつ同売買方向のすべてのポジションの成行注文を発注します。

注文画面

ポジションサマリ - 決済注文

注文タイプ 成行
通貨ペア USDJPY
スリッページ OFF

通貨ペア	売買	数量	未発注数量	約定価格	累計スワップ	建玉評価損益	約定日時
USDJPY	買	1.0	1.0	108.089	0	-10,300	2020/09/09 18:48:46

売 Bid 107.059 0.2 買 Ask 108.089

	数量	
売り建玉		1.0
平均約定価格		108.089
平均Pipet損益		-103.0
建玉評価損益		-10,300

「ポジションサマリ」で、決済したい該当建玉の「一括決済注文」をクリックすると、決済注文画面が表示されます。詳細はP.45「ポジションサマリ - 決済注文方法」をご覧ください。

1 注文タイプ

「成行」を選択します。

2 通貨ペア

通貨ペアを表示します。

3 スリッページ (0~999×0.1Pips)

「ON」にすると、設定したスリッページ幅の範囲内で決済注文が約定します。詳細はP.91「注文設定」の「スリッページ」をご覧ください。

※設定値が「0」の状態だと、注文価格と約定価格に差が発生した場合、決済注文が約定しません。

※設定が「OFF」の状態だとスリッページが設定されないため、注文価格と約定価格に差が発生する場合があります。

4 売/買

現在の売値と買値が表示されます。売値もしくは買値をクリックすると決済成行注文を発注します。

※決済確認画面を表示しない設定の場合、確認画面は表示されませんのでご注意ください。

5 ポジションサマリ

選択しているポジションのサマリを表示します。

6 ポジション状況

選択しているポジションの詳細を表示します。

6. 決済注文

注文確認画面

注文完了画面

注文を受け付けました。

注文が完了すると取引画面上に、注文結果が表示されます。

注文内容を確認し「注文実行」をクリックすると、一括決済の成行注文を発注します。
※決済注文に関する確認画面を表示しない設定の場合、確認画面は表示されませんのでご注意ください。

【成行注文に関する注意事項】

成行注文は、お客様の注文が当社に到達した後の当社の配信レートで約定します。このため、約定レートがお客様の注文レートと比べてお客様に有利または不利なレートとなる場合があります。また、為替レートの変動やカバー取引の可能性、相場の流動性をもとにした当社の判断により成行注文を発注しても取引が不成立となることがあります。取引が不成立となった場合、その後為替レートが大きく変動して損失が発生または拡大する可能性があります。

【レバレッジに関する注意事項】

レバレッジは個人口座、法人口座によって異なります。

個人：25倍固定です。ただし、TRY/JPY、RUB/JPYは10倍固定です。

法人：通貨ペアごとに毎週見直しされたレバレッジ (<https://min-fx.jp/market/leverage/>) が適用されます。

既存のポジションの証拠金も、見直しされるレバレッジを用いて再計算されるため、新規注文時に適用されたレバレッジと異なる場合があります。

法人店頭FX取引に係る証拠金規制に伴い、法人口座のレバレッジは通貨ペアごとに毎週見直しされるため、週によって変動する場合があります。

法人のお客様の証拠金必要額は、金融先物取引業協会が算出した通貨ペアごとの為替リスク想定比率を取引の額に乗じて得た額又は当該為替リスク想定比率以上で当社が別途定める為替リスク想定比率を乗じて得た額となります。

為替リスク想定比率は、金融商品取引業等に関する内閣府令第117条第31項第1号に規定される計算モデルを用い算出されます。

法人店頭FX取引に係る証拠金規制に関する詳細は、一般社団法人金融先物取引業協会のホームページ (<https://www.ffaj.or.jp/regulation/corporate-customers/>) をご覧ください。

6. 決済注文

6-7 ポジションサマリ - 指値・逆指値注文

ポジションサマリから同じ通貨ペアかつ同売買方向のすべてのポジションの決済指値・決済逆指値注文を発注します。

指値注文は現在のレートより有利な注文価格を指定して発注し、逆指値注文は現在レートより不利な注文価格を指定して発注する注文方法です。

注文画面

通貨ペア	売買	数量	未発注数量	約定価格	累計スワップ	建玉評価損益	約定日時
USDJPY	買	1.0	1.0	108.089	0	-10,490	2020/09/09 18:48:46

「ポジションサマリ」で、決済したい該当建玉の「一括決済注文」をクリックすると、決済注文画面が表示されます。詳細はP.45「ポジションサマリ - 決済注文方法」をご覧ください。

1 注文タイプ

「指値・逆指値」を選択します。

2 通貨ペア

通貨ペアを表示します。

3 売買

新規注文と逆の売買方向が表示されます。

4 執行条件

指値/逆指値を選択します。

5 注文価格

指値・逆指値の注文価格を入力します。

6 入力値

現在レートから離れた価格が表示されます。

7 有効期限

注文の有効期限を設定します。

- ・本日中：当営業日マーケットクローズまで
- ・今週中：金曜日マーケットクローズまで
- ・今月中：当月の最終営業日のマーケットクローズまで
- ・無期限：注文が約定・取消しされるまで
- ・日付指定：任意の日付のマーケットクローズまで

※マーケットクローズとは

米国冬時間の場合、AM6:50

米国夏時間の場合、AM5:50

8 想定損益

想定 の 損益額 を 表示 します 。

9 注文

指値・逆指値注文を発注します。

※決済注文に関する確認画面を表示しない設定の場合、確認画面は表示されませんのでご注意ください。

10 ポジション状況

選択しているポジションの詳細を表示します。

6. 決済注文

注文確認画面

注文確認 - 指値・逆指値

USDJPY

決済

売買 売 数量 (Lot) 1.0 Lot

有効期限 無期限

注文価格 106.432

次回以降、確認画面を表示しない

※確認画面は注文設定から再設定出来ます。

取消 注文実行

注文完了画面

注文を受け付けました。

注文が完了すると、注文画面上に注文結果が表示されます。

注文内容を確認し「注文実行」をクリックすると、一括決済の指値・逆指値注文を発送します。

※決済注文に関する確認画面を表示しない設定の場合、確認画面は表示されませんのでご注意ください。

【指値注文に関する注意事項】

指値注文は、経済指標の発表時等に当社の提示価格が大きく変動し、お客様の指値価格より有利な水準となった場合でもお客様の指値価格で約定するため、成行注文の場合に比べて大幅に不利な価格で約定することがあります。ただし週明けの取引開始後、当社の最初の提示価格が、お客様の指値価格よりお客様にとって有利な価格となっていた場合、お客様の指値価格ではなく、当該週明けの取引開始後に当社が最初に提示した価格で約定します。また、注文時の現在価格から指値価格が設定できない範囲があります。MXN/JPY、ZAR/JPY、TRY/JPY、RUB/JPY、CNH/JPY、CZK/JPY、HUF/JPYは0.001円以上、それ以外の日本円が絡む通貨の場合は0.01円以上、外国通貨同士の場合は0.0001以上離して指値価格を設定していただく必要があります。

【逆指値注文に関する注意事項】

逆指値注文は、週明けあるいは経済指標の発表時等に当社の提示価格が大きく変動した場合、約定価格がお客様の逆指値価格と大きく乖離した水準となり、取引の損失が注文時に想定したものよりも大幅に拡大することや、証拠金を上回る損失が発生することがあります。また、注文時の現在価格から逆指値価格が設定できない範囲があります。MXN/JPY、ZAR/JPY、TRY/JPY、RUB/JPY、CNH/JPY、CZK/JPY、HUF/JPYは0.001円以上、それ以外の日本円が絡む通貨の場合は0.01円以上、外国通貨同士の場合は0.0001以上離して逆指値価格を設定していただく必要があります。

【レバレッジに関する注意事項】

レバレッジは個人口座、法人口座によって異なります。

個人：25倍固定です。ただし、TRY/JPY、RUB/JPYは10倍固定です。

法人：通貨ペアごとに毎週見直しされたレバレッジ (<https://min-fx.jp/market/leverage/>) が適用されます。

既存のポジションの証拠金も、見直しされるレバレッジを用いて再計算されるため、新規注文時に適用されたレバレッジと異なる場合があります。

法人店頭FX取引に係る証拠金規制に伴い、法人口座のレバレッジは通貨ペアごとに毎週見直しされるため、週によって変動する場合があります。

法人のお客様の証拠金必要額は、金融先物取引業協会が算出した通貨ペアごとの為替リスク想定比率を取引の額に乗じて得た額又は当該為替リスク想定比率以上で当社が別途定める為替リスク想定比率を乗じて得た額となります。

為替リスク想定比率は、金融商品取引業等に関する内閣府令第117条第31項第1号に規定される計算モデルを用い算出されます。

法人店頭FX取引に係る証拠金規制に関する詳細は、一般社団法人金融先物取引業協会のホームページ (<https://www.ffaj.or.jp/regulation/corporate-customers/>) をご覧ください。

6. 決済注文

6-8 ポジションサマリ - OCO(オーシーオー)注文

ポジションサマリから同じ通貨ペアかつ同売買方向のすべてのポジションの決済OCO注文を発注します。

OCO注文は指値注文と逆指値注文を同時に発注し、一方が約定したら、他方の注文は取消される注文方法です。

注文画面

通貨ペア	売買	数量	未発注数量	約定価格	累計スワップ	建玉評価損益	約定日時
USDJPY	買	1.0	1.0	108.089	0	-10.440	2020/09/09 18:48:46

「ポジションサマリ」で、決済したい該当建玉の「一括決済注文」をクリックすると、決済注文画面が表示されます。詳細はP.45「ポジションサマリ - 決済注文方法」をご覧ください。

- 1 注文タイプ**
「OCO」を選択します。
- 2 通貨ペア**
通貨ペアを表示します。
- 3 <<OCO1>>**
3 売買
新規注文と逆の売買方向が表示されます。
- 4 執行条件**
指値/逆指値を選択します。
- 5 注文価格**
注文価格を入力します。
- 6 入力値**
現在レートから離れた価格が表示されます。
- 7 想定損益**
想定 of 損益額を表示します。
- 8 <<OCO2>>**
8 売買
新規注文と逆の売買方向が表示されます。
- 9 執行条件**
OCO1と逆の執行条件が表示されます。
- 10 注文価格**
注文価格を入力します。
- 11 入力値**
現在レートから離れた価格が表示されます。
- 12 想定損益**
想定 of 損益額を表示します。
- 13 有効期限**
注文の有効期限を設定します。
 - ・本日中：当営業日マーケットクローズまで
 - ・今週中：金曜日マーケットクローズまで
 - ・今月中：当月の最終営業日のマーケットクローズまで
 - ・無期限：注文が約定・取消しされるまで
 - ・日付指定：任意の日付のマーケットクローズまで※マーケットクローズとは
米国冬時間の場合、AM6:50
米国夏時間の場合、AM5:50
- 14 注文**
OCO注文を発注します。
※決済注文に関する確認画面を表示しない設定の場合、確認画面は表示されませんのでご注意ください。
- 15 ポジション状況**
選択しているポジションの詳細を表示します。

6. 決済注文

注文確認画面

注文確認 - OCO

USDJPY

決済 OCO1

売買	売	数量 (Lot)	1.0 Lot
指標レート			106.476

決済 OCO2

売買	売	数量 (Lot)	1.0 Lot
逆指標レート			106.389

有効期限 無期限

次回以降、確認画面を表示しない

※確認画面は注文設定から再設定出来ます。

取消 注文実行

注文完了画面

注文を受け付けました。

注文が完了すると、注文画面上に注文結果が表示されます。

注文内容を確認し「注文実行」をクリックすると、一括決済のOCO注文を発注します。
※決済注文に関する確認画面を表示しない設定の場合、確認画面は表示されませんのでご注意ください。

【指値注文に関する注意事項】

指値注文は、経済指標の発表時等に当社の提示価格が大きく変動し、お客様の指値価格より有利な水準となった場合でもお客様の指値価格で約定するため、成行注文の場合に比べて大幅に不利な価格で約定することがあります。ただし週明けの取引開始後、当社の最初の提示価格が、お客様の指値価格よりお客様にとって有利な価格となっていた場合、お客様の指値価格ではなく、当該週明けの取引開始後に当社が最初に提示した価格で約定します。また、注文時の現在価格から指値価格が設定できない範囲があります。MXN/JPY、ZAR/JPY、TRY/JPY、RUB/JPY、CNH/JPY、CZK/JPY、HUF/JPYは0.001円以上、それ以外の日本円が絡む通貨の場合は0.01円以上、外国通貨同士の場合は0.0001以上離して指値価格を設定していただく必要があります。

【逆指値注文に関する注意事項】

逆指値注文は、週明けあるいは経済指標の発表時等に当社の提示価格が大きく変動した場合、約定価格がお客様の逆指値価格と大きく乖離した水準となり、取引の損失が注文時に想定したものよりも大幅に拡大することや、証拠金を上回る損失が発生することがあります。また、注文時の現在価格から逆指値価格が設定できない範囲があります。MXN/JPY、ZAR/JPY、TRY/JPY、RUB/JPY、CNH/JPY、CZK/JPY、HUF/JPYは0.001円以上、それ以外の日本円が絡む通貨の場合は0.01円以上、外国通貨同士の場合は0.0001以上離して逆指値価格を設定していただく必要があります。

【レバレッジに関する注意事項】

レバレッジは個人口座、法人口座によって異なります。
個人：25倍固定です。ただし、TRY/JPY、RUB/JPYは10倍固定です。
法人：通貨ペアごとに毎週見直しされたレバレッジ (<https://min-fx.jp/market/leverage/>) が適用されます。
既存のポジションの証拠金も、見直しされるレバレッジを用いて再計算されるため、新規注文時に適用されたレバレッジと異なる場合があります。
法人店頭FX取引に係る証拠金規制に伴い、法人口座のレバレッジは通貨ペアごとに毎週見直しされるため、週によって変動する場合があります。
法人のお客様の証拠金必要額は、金融先物取引業協会が算出した通貨ペアごとの為替リスク想定比率を取引の額に乗じて得た額又は当該為替リスク想定比率以上で当社が別途定める為替リスク想定比率を乗じて得た額となります。
為替リスク想定比率は、金融商品取引業等に関する内閣府令第117条第31項第1号に規定される計算モデルを用い算出されます。
法人店頭FX取引に係る証拠金規制に関する詳細は、一般社団法人金融先物取引業協会のホームページ (<https://www.ffaj.or.jp/regulation/corporate-customers/>) をご覧ください。

6. 決済注文

6-9 クイック決済

クイック決済は成行注文にてワンクリックで成行決済を発注する注文方法です。

※クイック決済は分割での決済はできません。

※すでに指値注文などの決済注文を設定している場合でも、クイック決済が優先され、注文中（指値注文などで未約定の状態）の決済注文は取消されます

※クイック決済注文では、スリッページ設定は有効になりません。

画面に「ポジション照会」を表示していない場合は、「メニュー」から「決済注文」、もしくは「ポジション照会」をクリックすると表示されます。

注文画面

ポジション照会							
決済注文		スワップ受取		全通貨ペア		売/買	
決済	クイック決済	注文中一覧	スワップ受取	通貨ペア	売買	数量	未発注数量
<input type="checkbox"/>	クイック決済	注文有	受取	AUDJPY	買	1.0	1.0
<input type="checkbox"/>	クイック決済	注文有	受取	EURJPY	買	1.0	1.0
<input type="checkbox"/>	クイック決済	注文有	受取	USDJPY	買	1.0	0.0
<input type="checkbox"/>	クイック決済	注文有	受取	USDJPY	買	1.0	1.0

「ポジション照会」の「クイック決済」をクリックすると、クイック決済確認画面が表示されます。ポジション照会の詳細はP.38「ポジション照会 - 決済注文方法」をご覧ください。

※クイック決済に関する確認画面を表示しない設定の場合、クイック決済確認画面は表示されませんのでご注意ください。

6. 決済注文

確認画面

完了画面

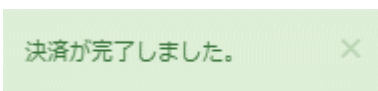

注文が完了すると、注文画面と取引画面上に注文結果が表示されます。

注文内容を確認し「クイック決済実行」をクリックすると発注します。

※クイック決済に関する確認画面を表示しない設定の場合、確認画面は表示されませんのでご注意ください。

【成行注文に関する注意事項】

成行注文は、お客様の注文が当社に到達した後の当社の配信レートで約定します。このため、約定レートがお客様の注文レートと比べてお客様に有利または不利なレートとなる場合があります。また、為替レートの変動やカバー取引の可能性、相場の流動性をもとにした当社の判断により成行注文を発注しても取引が不成立となることがあります。取引が不成立となった場合、その後為替レートが大きく変動して損失が発生または拡大する可能性があります。

【レバレッジに関する注意事項】

レバレッジは個人口座、法人口座によって異なります。

個人：25倍固定です。ただし、TRY/JPY、RUB/JPYは10倍固定です。

法人：通貨ペアごとに毎週見直しされたレバレッジ (<https://min-fx.jp/market/leverage/>) が適用されます。

既存のポジションの証拠金も、見直しされるレバレッジを用いて再計算されるため、新規注文時に適用されたレバレッジと異なる場合があります。

法人店頭FX取引に係る証拠金規制に伴い、法人口座のレバレッジは通貨ペアごとに毎週見直しされるため、週によって変動する場合があります。

法人のお客様の証拠金必要額は、金融先物取引業協会が算出した通貨ペアごとの為替リスク想定比率を取引の額に乗じて得た額又は当該為替リスク想定比率以上で当社が別途定める為替リスク想定比率を乗じて得た額となります。

為替リスク想定比率は、金融商品取引業等に関する内閣府令第117条第31項第1号に規定される計算モデルを用い算出されます。

法人店頭FX取引に係る証拠金規制に関する詳細は、一般社団法人金融先物取引業協会のホームページ (<https://www.ffaj.or.jp/regulation/corporate-customers/>) をご覧ください。

6. 決済注文

6-10 全決済

全決済は、同じ通貨ペアのすべてのポジション、もしくは同じ通貨ペアの同売買方向のポジションをすべて決済する注文方法です。

※本決済方法は成行注文のみ適用されます。

※全決済は分割での決済はできません。

※すでに指値注文などの決済注文を設定している場合でも、全決済が優先され、注文中（指値注文などで未約定の状態）の決済注文は取消されます

※全決済では、スリッページ設定は有効になりません。

注文画面

売り建玉		買い建玉	
1.0	数量	1.0	
115.591	平均約定価格	115.591	
0.6	平均Pips損益	-0.8	
60	建玉評価損益	-80	

新規注文画面で発注タイプを「成行」にし、それぞれの「全決済」をクリックすると、同じ通貨ペアのすべてのポジション、もしくは同じ通貨ペアの同売買方向のポジションごとに成行決済を発注します。

- ・ 売建玉全決済 : 該当通貨ペアの売ポジションをすべて決済します。
- ・ 全決済 : 該当通貨ペアの全ポジションを決済します。
- ・ 買建玉全決済 : 該当通貨ペアの買ポジションをすべて決済します。

※全決済確認画面を表示しない設定の場合、確認画面は表示されませんのでご注意ください。

6. 決済注文

確認画面

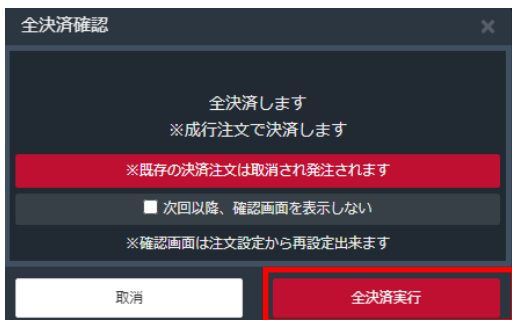

注文内容を確認し「全決済実行」をクリックすると発注します。

※全決済に関する確認画面を表示しない設定の場合、確認画面は表示されませんのでご注意ください。

完了画面

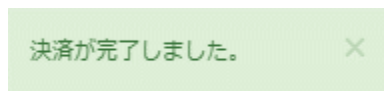

注文が完了すると、取引画面上に注文結果が表示されます。

【成行注文に関する注意事項】

成行注文は、お客様の注文が当社に到達した後の当社の配信レートで約定します。このため、約定レートがお客様の注文レートと比べてお客様に有利または不利なレートとなる場合があります。また、為替レートの変動やカバー取引の可能性、相場の流動性をもとにした当社の判断により成行注文を発注しても取引が不成立となることがあります。取引が不成立となった場合、その後為替レートが大きく変動して損失が発生または拡大する可能性があります。

【レバレッジに関する注意事項】

レバレッジは個人口座、法人口座によって異なります。

個人：25倍固定です。ただし、TRY/JPY、RUB/JPYは10倍固定です。

法人：通貨ペアごとに毎週見直しされたレバレッジ (<https://min-fx.jp/market/leverage/>) が適用されます。

既存のポジションの証拠金も、見直しされるレバレッジを用いて再計算されるため、新規注文時に適用されたレバレッジと異なる場合があります。

法人店頭FX取引に係る証拠金規制に伴い、法人口座のレバレッジは通貨ペアごとに毎週見直しされるため、週によって変動する場合があります。

法人のお客様の証拠金必要額は、金融先物取引業協会が算出した通貨ペアごとの為替リスク想定比率を取引の額に乗じて得た額又は当該為替リスク想定比率以上で当社が別途定める為替リスク想定比率を乗じて得た額となります。

為替リスク想定比率は、金融商品取引業等に関する内閣府令第117条第31項第1号に規定される計算モデルを用い算出されます。

法人店頭FX取引に係る証拠金規制に関する詳細は、一般社団法人金融先物取引業協会のホームページ

(<https://www.ffaj.or.jp/regulation/corporate-customers/>) をご覧ください。

6. 決済注文

6-11 注文中一覽

ポジション照会画面から各ポジションに紐づく予約中の決済注文を変更・取消することができます。

ポジション照会

決済注文 スワップ受取 全通貨ペア 売/買

決済	クイック決済	注文中一覽	スワップ受取	通貨ペア	売買	数量	未発注数量	約定価格	評価レート	Pips損益	円転レート	建玉評価損益	累計スワップ	約定評価損益	レバレッジ
<input type="checkbox"/>	クイック決済	注文有	受取	AUDJPY	買	1.0	1.0	93.769	93.898	12.9	-	1,290	0	1,290	25.00
<input type="checkbox"/>	クイック決済	注文有	受取	EURJPY	買	1.0	1.0	145.418	145.742	32.4	-	3,240	0	3,240	25.00
<input type="checkbox"/>	クイック決済	注文有	受取	USDJPY	買	1.0	0.0	147.618	141.252	-636.6	-	-63,660	105	-63,555	25.00
<input type="checkbox"/>	クイック決済	注文有	受取	USDJPY	買	1.0	1.0	147.697	141.252	-644.5	-	-64,450	105	-64,345	25.00

「ポジション照会」で、予約中の決済注文を変更もしくは取消したいポジションの「注文有」のボタンをクリックすると、「注文中一覽」画面が表示されます。

※決済注文が入っているポジションのみ「注文有」が有効になります。

■ 注文変更

注文一覽画面の「変更」ボタンをクリックすると、注文変更入力画面が表示されます。

注文中一覽

変更・取消	通貨ペア	区分	売買	注文タイプ	執行条件	数量	注文価格	有効期限	注文日時	取引番号
変更 取消	USDJPY	決済	売	指値・逆指値	指値	1.0	150.014	無期限	2024/02/19 22:23:52	2153985093455468573

注文変更入力画面

注文変更入力

通貨ペア	USDJPY	注文タイプ	指値・逆指値	通貨ペア	売買	数量	未発注数量	約定価格	累計スワップ	建玉評価損益	約定日時
1	数量	1.0		USDJPY	買	1.0	0.0	147.618	105	0	2022/11/01 17:20:32
	売買	売	買								
	執行条件	指値	逆指値								
2	注文価格	145.000	入力値: 141.272 以上	3							
			想定損益: -26,180 円	4							
5	有効期限	本日中	今運中	今月中	無期限	日付指定					

取消 注文変更 6

注文変更完了画面

注文を変更しました。

変更が完了すると、取引画面上に結果が表示されます。

- 1 数量**
注文数量を変更します。
- 2 注文価格**
注文価格を変更します。
- 3 入力値**
現在レートから離れた価格が表示されます。
- 4 想定損益**
想定損益額を表示します。
- 5 有効期限**
有効期限を変更します。
※有効期限内に決済注文が約定しなかった場合は、お客様ご自身で改めて決済注文を発注していただく必要がございます。
- 6 注文変更**
確認画面へ進みます。
※注文タイプや執行条件は変更できません。

6. 決済注文

■ 注文取消

注文中一覧の「取消」ボタンをクリックすると、注文取消確認画面が表示されます。

注文中一覧										
変更・取消	通貨ペア	区分	売買	注文タイプ	執行条件	数量	注文価格	有効期限	注文日時	取引番号
変更 取消	USDJPY	決済	売	指値・逆指値	指値	1.0	150.014	無期限	2024/02/19 22:23:52	2153985093455468573

注文取消確認画面

注文取消確認

注文取消を行います。

次回以降、確認画面を表示しない

※確認画面は注文設定から再設定出来ます。

キャンセル 注文取消実行

「注文取消実行」をクリックすると予約中の注文が取消されます。

注文取消完了画面

注文を取り消しました。 ×

取消が完了すると、取引画面上に結果が表示されます。

7.スワップ受取 / 注文変更・取消

7-1 スワップ受取 - ポジション照会

ポジション照会画面からスワップを受取る方法です。

「メニュー」の「ポジション照会」をクリックするとポジション照会画面が表示されます。

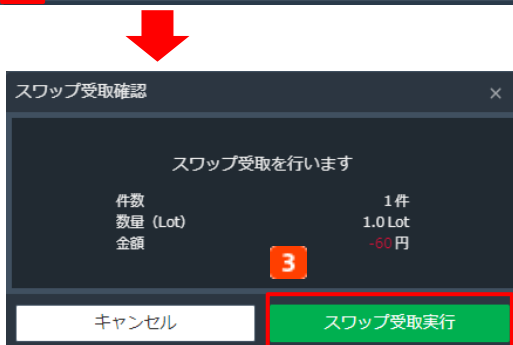

- 1 選択**
スワップを受取りたいポジションにチェックを入れます。
※同一通貨ペア・同一売買方向のポジションのみ選択可能です。
- 2 スワップ受取**
「スワップ受取」をクリックすると、スワップ受取確認画面が表示されます。
- 3 スワップ受取実行**
選択したポジションに付与されているスワップを受取ります。

「受取」ボタンからも、個別でスワップを受取ることができます。

7.スワップ受取 / 注文変更・取消

7-2 スワップ受取 - ポジションサマリ

ポジションサマリ画面から同じ通貨ペアかつ同売買方向のスワップポイントを一括で受取る方法です。

「メニュー」の「ポジションサマリ」をクリックするとポジションサマリ画面が表示されます。

通貨ペア	一括決済	スワップ受取	売買	数量	未約定決済数量	平均約定価格	建玉評価損益	累計ス
USDJPY	一括決済注文	受取	売	0.0	0.0	0.000	0	
	一括決済注文	受取	買	2.0	0.0	148.350	19,070	
NZDUSD	一括決済注文	受取	売	0.0	0.0	0.00000	0	
	一括決済注	受取	買	2.0	0.0	0.60851	13,184	

スワップ受取確認

スワップ受取を行います

件数	1件
数量 (Lot)	1.0Lot
金額	-60円

2

キャンセル スワップ受取実行

- 1 スワップ受取**
「受取」をクリックすると、スワップ受取確認画面が表示されます。
- 2 スワップ受取実行**
選択したポジションに付与されているスワップを受取ります。

7.スワップ受取 / 注文変更・取消

7-3 注文変更

予約中の注文の、数量、注文価格、有効期限を変更することができます。

注文変更・取消画面表示方法

「メニュー」の「注文変更・取消」をクリックすると、予約中の注文一覧が表示されます。

注文変更する注文の「変更」ボタンをクリックすると、注文変更入力画面が表示されます。

注文変更画面

通貨ペア	USDJPY	注文タイプ	指値・逆指値	通貨ペア	売買	数量	未発注数量	約定価格	累計スワップ	建玉評価損益	約定日時
数量	1.0	指値	逆指値	USDJPY	買	1.0	0.0	147.618	105	0	2022/11/01 17:20:32
注文価格	145.000	入力値	141.272 以上	想定損益	-26,180 円						
有効期限	本日中	今選中	今月中	無期限	日付指定						

注文変更完了画面

注文を変更しました。

変更が完了すると、取引画面上に結果が表示されます。

- 1 数量**
注文数量を変更します。
- 2 注文価格**
注文価格を変更します。
- 3 入力値**
現在レートから離れた価格が表示されます。
- 4 想定損益**
想定損益額を表示します。
- 5 有効期限**
有効期限を変更します。
※IFD注文とIFO注文の有効期限は、新規注文・決済注文共に適用されます。有効期限内に新規注文が約定し、決済注文が約定しなかった場合は、お客様ご自身で改めて決済注文を発注していただく必要がありますのでご注意ください。
- 6 注文変更**
確認画面へ進みます。
※注文タイプや執行条件は変更できません。

7.スワップ受取 / 注文変更・取消

7-4 注文取消

予約中の注文を取消します。

注文変更・取消画面表示方法

「メニュー」の「注文変更・取消」をクリックすると、予約中の注文一覧が表示されます。

取消する注文の「取消」ボタンをクリックすると、注文取消確認画面が表示されます。

注文取消確認画面

「注文取消実行」をクリックすると予約中の注文が取消されます。

注文取消完了画面

取消が完了すると、取引画面上に結果が表示されます。

8.取引照会

8-1 ポジションサマリ

保有ポジションの約定状況や損益を、各通貨ペアの売買方向ごとに確認することができます。また、こちらから同じ通貨ペアかつ同売買方向のすべてのポジションの決済注文を発注することができます。

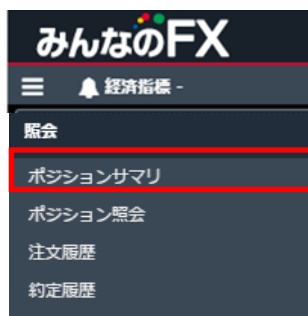

「メニュー」の「ポジションサマリ」をクリックするとポジションサマリ画面が表示されます。

1	通貨ペア	2 一括決済	3 スワップ受取	4 売買	5 数量	6 未約定決済数量	7 平均約定価格	8 評価レート	9 平均Pips損益	10 建玉評価損益	11 累計スワップ	12 約定評価損益	13 合計
	USDJPY	一括決済注文	受取	売	0.0	0.0	0.000	149.309	-	0	0	0	19,170
		一括決済注文	受取	買	2.0	0.0	148.350	149.308	95.8	19,170	0	19,170	
	NZDUSD	一括決済注文	受取	売	0.0	0.0	0.00000	0.61302	-	0	0	0	12,885
		一括決済注文	受取	買	2.0	0.0	0.60851	0.61286	43.5	13,005	-120	12,885	

1 通貨ペア

ポジションを保有している通貨ペアを表示します。

2 一括決済注文

通貨ペアの売買方向ごとに一括決済を行います。

ポジションを保有していない売買方向の「一括決済注文」ボタンはクリックできません。

(詳細はP.45「ポジションサマリ - 決済注文方法」をご覧ください。)

3 スワップ受取

「受取」をクリックすると、スワップ受取確認が表示されます。

スワップの付与がない売買方向の「受取」ボタンはクリックできません。

詳細はP.59「スワップ受取 - ポジションサマリ」をご覧ください。

4 売買

売買を表示します。

5 数量

通貨ペアの売買方向ごとに、保有ポジション数量をLot数で表示します。

6 未約定決済数量

通貨ペアの売買方向ごとに、予約中の決済注文がある数量をLot数で表示します。

7 平均約定価格

通貨ペアの売買方向ごとに、保有ポジションの約定価格の平均値を表示します。

8 評価レート

評価レートを表示します。売建玉の場合、現在のAsk (買) 価格、買建玉の場合、現在のBid (売) 価格です。

8.取引照会

- 9 平均Pips損益**
通貨ペアの売買方向ごとに、保有ポジションすべての損益をPips単位で表示します。
- 10 建玉評価損益**
保有建玉の評価損益（スワップ含まない）を円単位で表示します。
- 11 累計スワップ**
保有ポジションに付与される受取り前のスワップポイントを円単位で表示します。外貨同士の通貨ペアの取引の場合、決済通貨（通貨ペアの右側の通貨）の価格で算出されたスワップポイントを該当営業日のクローズレートの仲値で円転し、付与いたします。
（例） EUR/USDのポジション場合：ドルの価格で算出されたスワップポイントを、USD/JPYのクローズレートの仲値で円転
- 12 約定評価損益**
各通貨ペアの売買方向ごとに、建玉評価損益＋累計スワップポイントを円単位で表示します。
- 13 合計**
各通貨ペアごとの約定評価損益を表示します。

※「評価レート」「平均Pips損益」は初期設定では表示されません。表示するには「画面設定」にて設定する必要があります。詳細はP.98「画面設定」をご覧ください。

8.取引照会

8-2 ポジション照会

保有ポジションの約定状況や損益等の詳細状況を確認することができます。また、こちらから決済注文を発注することができます。

「メニュー」の「ポジション照会」をクリックするとポジション照会画面が表示されます。

決済	クイック決済	注文中一覧	スワップ受取	通貨ペア	売買	数量	未決済数量	約定価格	評価レート	Pips損益	円転レート	建玉評価損益	累計スワップ	約定評価損益	レ/レレッジ	必要証拠金	約定日時	取引番号
<input type="checkbox"/>	クイック決済	注文有	受取	NZDUSD	買	1.0	0.0	0.60846	0.61421	57.5	149.961	8,623	-156	8,467	25.00	36,852	2024/02/05 16:45:32	2143667942782025757
<input type="checkbox"/>	クイック決済	注文有	受取	NZDUSD	買	1.0	1.0	0.60855	0.61421	56.6	149.961	8,488	-156	8,332	25.00	36,852	2024/02/05 16:43:57	2143667148322125341
<input checked="" type="checkbox"/>	クイック決済	注文有	受取	USDJPY	買	1.0	0.0	148.351	149.961	161.0	-	16,100	0	16,100	25.00	59,985	2024/02/05 16:43:44	2143667039622541853
<input type="checkbox"/>	クイック決済	注文有	受取	USDJPY	買	1.0	1.0	148.348	149.961	161.3	-	16,130	0	16,130	25.00	59,985	2024/02/05 16:43:38	2143666985692179997

■条件検索

表示させたい通貨ペアや売買を選択すると検索条件の絞込ができます。

- 1 **通貨ペア選択**
通貨ペアを選択します。
- 2 **売/買選択**
売/買を選択します。

■決済注文・スワップ受取り

決済注文画面の表示やスワップをまとめて受取りすることができます。

- 3 **決済注文**
決済したいポジションのチェックボックスにチェックを入れ、「決済注文」をクリックすると、決済注文画面が表示されます。詳細はP.38「ポジション照会 - 決済注文方法」をご覧ください。
- 4 **スワップ受取**
受取りたいスワップが付与されているポジションのチェックボックスにチェックを入れ、「スワップ受取」をクリックすると、スワップ受取確認が表示されます。
詳細はP.58「スワップ受取 - ポジション照会」をご覧ください。
※同一通貨・同一売買方向のポジションのみ選択可能です。
- 5 **クイック決済**
クリックするとクイック決済を発注します。詳細はP.52「クイック決済」をご覧ください。
- 6 **注文中一覧**
クリックすると各ポジションに紐づく注文中の決済注文の変更・取消が可能です。
※決済注文が入っているポジションのみ「注文有」が有効になります。
詳細はP.56「注文中一覧」をご覧ください。

8.取引照会

■項目詳細

- 7 受取**
ポジションを翌営業日まで持越しするとスワップポイントが発生します。
「受取」をクリックすると、決済する前にスワップポイントを個別に受取ることができます。
- 8 通貨ペア**
通貨ペアを表示します。
- 9 売買**
売買を表示します。
- 10 数量**
保有ポジション数量をLot数で表示します。
- 11 未発注数量**
保有ポジションのうち、決済が可能な数量をLot数で表示します。
- 12 約定価格**
保有ポジションの約定価格を表示します。
- 13 評価レート**
売建玉の場合、現在のAsk（買）価格、買建玉の場合、現在のBid（売）価格を表示します。
- 14 Pips損益**
保有建玉の損益をPips単位で表示します。
- 15 円転レート**
外貨同士の通貨ペアの損益を円転する際のレートです。該当ポジションの損益がプラスの場合は、決済通貨（通貨ペアの右側の通貨）と日本円を組合せた通貨ペアのBid（売）のリアルタイムレート、該当ポジションの損益がマイナスの場合は、決済通貨と日本円を組合せた通貨ペアのAsk（買）価格のリアルタイムレートで円転します。
（例1）EUR/USDの取引で損益がマイナスの場合：USD/JPYのAsk（買）のリアルタイムレートで円転
（例2）EUR/AUDの取引で損益がプラスの場合：AUD/JPYのBid（売）のリアルタイムレートで円転
- 16 建玉評価損益**
保有ポジションの評価損益（スワップ含まない）を円単位で表示します。
- 17 累計スワップ**
保有ポジションに付与される受取り前のスワップポイントを円単位で表示します。外貨同士の通貨ペアの取引の場合、決済通貨（通貨ペアの右側の通貨）の価格で算出されたスワップポイントを該当営業日のクローズレートの仲値で円転し、付与いたします。
（例）EUR/USDのポジション場合：ドルの価格で算出されたスワップポイントを、USD/JPYのクローズレートの仲値で円転
- 18 約定評価損益**
建玉評価損益 + 累計スワップポイントを円単位で表示します。
- 19 レバレッジ**
新規注文時に適用されたレバレッジを表示します。
- 20 必要証拠金**
該当ポジションを保有するために必要な証拠金を円単位で表示します。
- 21 約定日時**
新規約定日時を表示します。
- 22 取引番号**
取引番号を表示します。

※「スワップ受取」「評価レート」「Pips損益」「円転レート」「取引番号」は初期設定では表示されません。表示するには「画面設定」にて設定する必要があります。詳細はP.98「画面設定」をご覧ください。

8.取引照会

8-3 収益カレンダー

マーケットオープン時からマーケットクローズ時までの、月別・日別取引実績（売買損益、スワップ付与、取引数量（合計）、取引数量（新規））をカレンダー形式で確認できます。

【マーケットオープン、マーケットクローズとは】

- ・米国夏時間：
月曜日AM7:00～翌営業日AM5:50、火曜日から金曜日：AM6:10～翌営業日AM5:50
- ・米国標準時間：
月曜日AM7:00～翌営業日AM6:50、火曜日から金曜日：AM7:10～翌営業日AM6:50

※米国夏時間は3月第2日曜日（米国時間）から、
米国標準時間は11月第1日曜日（米国時間）からです。

「収益カレンダー」をクリックすると、
収益カレンダー画面が表示されます。

月	火	水	木	金
			1	2
			0	0
5	6	7	8	9
23,202	4,463	17,851	4,462	0
12	13	14	15	16
4,463	4,462	17,851	52	4,411
19	20	21	22	23
4,569	17,956	4,783	107	4,568
26	27	28	29	
4,570				

月間合計	117,770円	02月26日	4,570円
売買損益	19,100円	売買損益	0円
スワップ付与	98,670円	スワップ付与	4,570円
数量(合計)	249.0 Lot	数量(合計)	0.0 Lot
数量(新規)	199.0 Lot	数量(新規)	0.0 Lot

8.取引照会

1 月選択

表示したい月を選択します。過去3年前から当月分までが選択可能です。

2 カレンダー

収益（売買損益とスワップ付与の合計額）をカレンダー形式で確認できます。

3 日別表示

表示したい日付を選択します。過去3年前の月初から前営業日分までが選択可能です。

4 月間合計

選択している月の売買損益、スワップ付与、取引数量（合計）、取引数量（新規）が確認できます。

- ・ 売買損益 : 決済した建玉の損益額からスワップを差引いた金額を円単位で表示します。
- ・ スワップ付与 : スワップポイントが付与（受取り/支払い）された際に発生する損益額を表示します。
- ・ 数量（合計） : 新規および決済した取引数量の合計です。
- ・ 数量（新規） : 新規のみを対象とした取引数量の合計です。

※「スワップ付与」はスワップポイントが付与されたポジションの決済、あるいは「スワップ受取」を行ったことによりFX口座へ反映された損益額ではなく、スワップポイントの付与（受取り/支払い）に基づいた損益額を表示します。

また、クリックすることで、選択している月の通貨ペア別の明細が確認できます。

通貨ペア	数量(新規)	数量(合計)	売買損益	スワップ付与	合計
USDJPY	2.0	2.0	0	0	0
HUFJPY	0.0	100.0	-20,000	6,000	-14,000
NZDUSD	2.0	2.0	0	-144	-144
合計	4.0	104.0	-20,000	5,856	-14,144

5 日別合計

選択している日の売買損益、スワップ付与、取引数量（合計）、取引数量（新規）が確認できます。

またタップすることで、選択している日の通貨ペア別の明細が確認できます。

- ・ 売買損益 : 決済した建玉の損益額からスワップを差引いた金額を円単位で表示します。
- ・ スワップ付与 : スワップポイントが付与（受取り/支払い）された際に発生する損益額を表示します。
- ・ 数量（合計） : 新規および決済した取引数量の合計です。
- ・ 数量（新規） : 新規のみを対象とした取引数量の合計です。

※「スワップ付与」はスワップポイントが付与されたポジションの決済、あるいは「スワップ受取」を行ったことによりFX口座へ反映された損益額ではなく、スワップポイントの付与（受取り/支払い）に基づいた損益額を表示します。

またタップすることで、選択している日の通貨ペア別の明細が確認できます。

通貨ペア	数量(新規)	数量(合計)	売買損益	スワップ付与	合計
NZDUSD	0.0	0.0	0	-24	-24
合計	0.0	0.0	0	-24	-24

8.取引照会

6 検索

「検索」をタップすると、検索画面が表示されます。
起点日と終点を指定して通貨ペア別の明細が確認できます。
過去3年前から前営業日分までの検索が可能です。ただし、検索ができる期間は1年間となります。

8.取引照会

8-4 注文履歴

「注文中」「約定済」「取消済」など、過去の注文履歴を確認することができます。

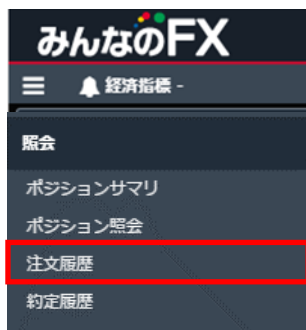

「メニュー」の「注文履歴」をクリックすると、注文履歴画面が表示されます。

通貨ペア	区分	売買	注文タイプ	執行条件	数量	注文価格	スリッページ	有効期限	状態	注文日時	取引番号
USDJPY	決済	売	指値・逆指値	指値	1.0	150.014	-	無期限	注文中	2024/02/19 22:23:52	2153985093455468573
NZDUSD	決済	売	OCO	逆指値	1.0	0.40000	-	無期限	注文中	2024/02/16 10:55:56	2151464517732953629
NZDUSD	決済	売	OCO	指値	1.0	1.00000	-	無期限	注文中	2024/02/16 10:55:56	2151464517732953117
NZDUSD	新規	買	成行	成行	1.0	-	-	-	成立	2024/02/05 16:45:32	2143667942782025757
NZDUSD	新規	買	成行	成行	1.0	-	-	-	成立	2024/02/05 16:43:57	2143667148322125341

■条件検索

検索期間や条件を選択し、「絞込」をクリックすると検索条件の絞込みができます。

1 期間設定

- ・最新 : 約90日間の履歴をご覧いただけます。
- ・過去履歴 : 過去365日間の履歴をご覧いただけます。

2 通貨ペア

通貨ペアを選択します。

3 期間指定

起点日、終点日を入力します。カレンダーからの選択も可能です。

4 注文条件

表示させる条件にチェックを入れます。新規/決済/買/売を選択します。

5 表示件数

30件/100件/300件を選択します。

6 絞込/CSV

- 「絞込」をクリックすると、設定した条件で絞込みします。
 - 「CSV」をクリックすると、一覧をCSVファイルで出力します。
- ※期間設定を「最新」にした場合のみ有効です。

8.取引照会

■項目詳細

- 7 通貨ペア**
通貨ペアを表示します。
- 8 区分**
新規/決済を表示します。
- 9 売買**
売買を表示します。
- 10 注文タイプ**
成行/指値/逆指値/OCO/IFD/IFOを表示します。
- 11 執行条件**
成行/指値/逆指値を表示します。
- 12 数量**
数量をLot数で表示します。
- 13 注文価格**
発注した注文価格を表示します。スリッページが発生した場合、約定価格は異なる場合があります。
- 14 スリッページ**
成行注文時に設定したスリッページ幅をPips単位で表示します。
- 15 有効期限**
有効期限を表示します。
- 16 状態**
注文の成立状況を表示します。
- 17 注文日時**
発注した日時を表示します。
- 18 取引番号**
注文番号を表示します。

※「注文タイプ」「スリッページ」は初期設定では表示されません。表示するには「画面設定」にて設定する必要があります。詳細はP.98「画面設定」をご覧ください。

8.取引照会

8-5 約定履歴

約定履歴では、約定した注文の履歴を確認することができます。

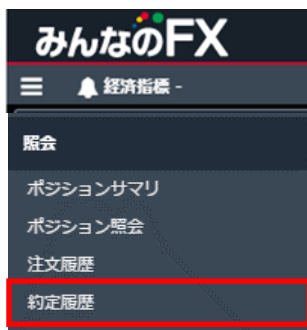

「メニュー」の「約定履歴」をクリックすると、約定履歴画面が表示されます。

通貨ペア	区分	売買	数量	約定価格	Pips損益	円転レート	建玉損益	累計スワップ	手数料	決済損益	約定日時	取引番号	決済対象取引番号
NZDUSD	新規	買	1.0	0.60846	-	-	-	-	-	-	2024/02/05 16:45:32	2143667942782025757	-
NZDUSD	新規	買	1.0	0.60855	-	-	-	-	-	-	2024/02/05 16:43:57	2143667148322125341	-
USDJPY	新規	買	1.0	148.351	-	-	-	-	-	-	2024/02/05 16:43:44	2143667039622541853	-
USDJPY	新規	買	1.0	148.348	-	-	-	-	-	-	2024/02/05 16:43:38	2143666985692179997	-
HUFJPY	決済	売	100.0	0.413	-0.2	-	-20,000	120,000	0	100,000	2024/02/05 16:43:26	2143666882965284381	2114624559338932765

■条件検索

検索期間や条件を選択し、「絞込」をクリックすると検索条件の絞込みができます。

1 期間設定

- ・最新 : 約90日間の履歴をご覧いただけます。
- ・過去履歴 : 過去365日間の履歴をご覧いただけます。

2 通貨ペア

通貨ペアを選択します。

3 期間指定

起点日、終点日を入力します。カレンダーからの選択も可能です。

4 新規/決済/売/買

表示させる条件にチェックを入れます。新規/決済/買/売を選択します

5 表示件数

30件/100件/300件を選択します。

6 絞込/CSV

「絞込」をクリックすると、設定した条件で絞込みします。

「CSV」をクリックすると、一覧をCSVファイルで出力します。

※期間設定を「最新」にした場合のみ有効です。

8.取引照会

■項目詳細

- 7 通貨ペア**
通貨ペアを表示します。
- 8 区分**
新規/決済を表示します。
- 9 売買**
売買を表示します。
- 10 数量**
数量をLot数で表示します。
- 11 約定価格**
約定価格を表示します。
- 12 Pips損益**
決済損益をPips単位で表示します。
- 13 円転レート**
外貨同士の通貨ペアの損益を円転する際のレートです。該当取引の損益がプラスの場合は、決済通貨（通貨ペアの右側の通貨）と日本円を組合せた通貨ペアのBid（売）の決済レート、該当取引の損益がマイナスの場合は、決済通貨（通貨ペアの右側の通貨）と日本円を組合せた通貨ペアのAsk（買）の決済レートで円転します。
（例1）EUR/USDの取引で損益がマイナスの場合：USD/JPYのAsk（買）の決済レートで円転
（例2）EUR/AUDの取引で損益がプラスの場合：AUD/JPYのBid（売）の決済レートで円転
- 14 建玉損益**
決済損益（円）からスワップを差引いた金額を円単位で表示します。
- 15 累計スワップ**
該当取引に付与されるスワップポイントを円単位で表示します。外貨同士の通貨ペアの取引の場合、決済通貨（通貨ペアの右側の通貨）の価格で算出されたスワップポイントを該当営業日のクローズレートの仲値で円転し、付与いたします。
（例）EUR/USDの場合：ドルの価格で算出されたスワップポイントを、USD/JPYのクローズレートの仲値で円転
- 16 手数料**
取引手数料を表示します。（「みんなのFX」では0円です。）
- 17 決済損益**
建玉損益（円）にスワップを加算した金額を円単位で表示します。
- 18 約定日時**
約定した日時を表示します。
- 19 取引番号**
取引番号を表示します。
- 20 決済対象取引番号**
決済注文の場合、対象となる新規注文の取引番号を表示します。

※「Pips損益」「円転レート」「建玉損益」「手数料」「決済対象取引番号」は初期設定では表示されません。表示するには「画面設定」にて設定する必要があります。詳細はP.98「画面設定」をご覧ください。

8.取引照会

8-6 口座照会

純資産額や証拠金維持率など、口座状況を確認することができます。

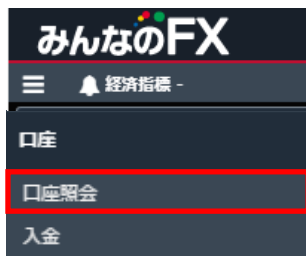

「メニュー」の「口座照会」をクリックすると、口座照会画面が表示されます。

項目	金額	項目	金額
1 口座残高	¥ 1,000,000	7 必要証拠金	¥ 442,090
2 約定評価損益	¥ 200,000	8 注文証拠金	¥ 0
3 建玉評価損益	¥ 200,000	9 建玉可能額	¥ 558,110
4 スワップ	¥ 0	10 振替可能額	¥ 557,910
5 純資産額	¥ 1,000,200	11 実効レバレッジ	11.1 倍
6 証拠金維持率			226.24 %

更新日時：2021/06/29 13:03:42

口座照会項目の詳細は [こちら](#)

1 口座残高

現在FX口座に預け入れている残高です。

口座残高=純資産額-約定評価損益

2 約定評価損益

保有ポジションに対するリアルタイムの評価損益にスワップポイントを加味した金額です。

約定評価損益=建玉評価損益+スワップポイント

3 建玉評価損益

保有ポジションに対するリアルタイムの評価損益のうちスワップポイントを含まない金額です。

4 スワップ

保有ポジションに付与される、受取り前のスワップポイントを円単位で表示します。

5 純資産額

その時点で全ての取引を終了した場合のお客様の資産です。

純資産額=口座残高+約定評価損益

6 証拠金維持率

保有ポジションに対する証拠金の余力の割合を表します。証拠金維持率が100%以下となった場合、全てのポジションについてシステムが自動的に決済の成行注文を発注いたします。なお、ロスカット実行時に注文中（指値注文などで未約定の状態）の新規注文がある場合は自動的に取消します。

証拠金維持率=純資産額÷必要証拠金×100

※100%以下で自動ロスカットとなります。

8.取引照会

7 必要証拠金

ポジションを保有するために必要な証拠金です。リアルタイムレートで計算されます。
該当通貨ペアのリアルタイムレート×数量（通貨）÷レバレッジ

※レバレッジは個人口座、法人口座によって異なります。

個人：25倍固定です。ただし、TRY/JPY、RUB/JPYは10倍固定です。

法人：通貨ペアごとに毎週見直しされたレバレッジ

(<https://min-fx.jp/market/leverage/>) が適用されます。

※既存のポジションの証拠金も、見直しされるレバレッジを用いて再計算されるため、新規注文時に適用されたレバレッジと異なる場合があります。

※両建における必要証拠金は、各通貨ペアの売建玉の合計と買建玉の合計の両方に対して算出した額のうち、高い方とします。

8 注文証拠金

注文中（指値注文などで未約定の状態）の新規注文に必要な証拠金です。

注文証拠金=該当通貨ペアのリアルタイムレート×数量（通貨）÷レバレッジ

※レバレッジは個人口座、法人口座によって異なります。

個人：25倍固定です。ただし、TRY/JPY、RUB/JPYは10倍固定です。

法人：通貨ペアごとに毎週見直しされたレバレッジ

(<https://min-fx.jp/market/leverage/>) が適用されます。

※既存の注文の証拠金も、見直しされるレバレッジを用いて再計算されるため、新規注文時に適用されたレバレッジと異なる場合があります。

9 建玉可能額

取引に利用できる証拠金です。

建玉可能額=純資産額-（必要証拠金+注文証拠金）

10 振替可能額

他の口座に資金振替できる金額です。

振替可能額=口座残高-（必要証拠金+注文証拠金）+約定評価損

※約定評価損益がプラスの場合は、加味しません。

11 実効レバレッジ

実際の運用レバレッジです。

【レバレッジに関する注意事項】

法人店頭FX取引に係る証拠金規制に伴い、法人口座のレバレッジは通貨ペアごとに毎週見直しされるため、週によって変動する場合があります。

法人のお客様の証拠金必要額は、金融先物取引業協会が算出した通貨ペアごとの為替リスク想定比率を取引の額に乗じて得た額又は当該為替リスク想定比率以上で当社が別途定める為替リスク想定比率を乗じて得た額となります。

為替リスク想定比率は、金融商品取引業等に関する内閣府令第117条第31項第1号に規定される計算モデルを用い算出されます。

法人店頭FX取引に係る証拠金規制に関する詳細は、一般社団法人金融先物取引業協会のホームページ (<https://www.ffaj.or.jp/regulation/corporate-customers/>) をご覧ください。

8.取引照会

8-7 報告書

取引や入出金の履歴を記載した報告書を出力します。報告書の出力はマイページから行います。

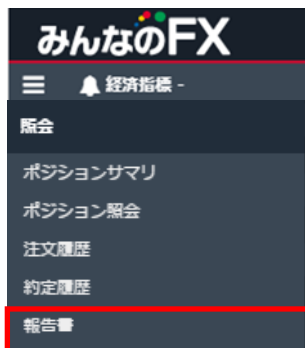

「メニュー」の「報告書」をクリックすると、マイページの報告書画面が表示されます。

1 第2パスワード
登録の第2パスワードを入力します。

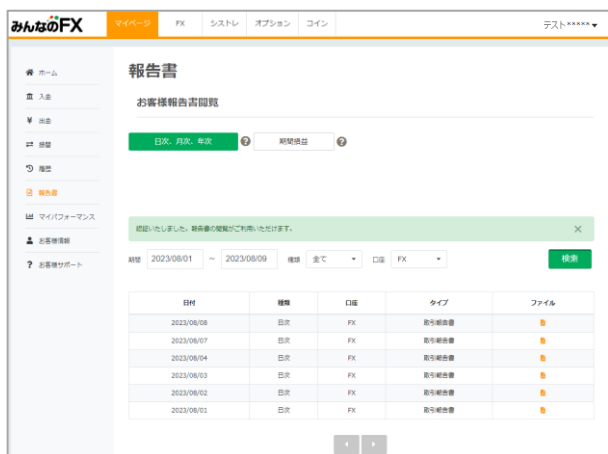

報告書閲覧画面より「日次」「月次」「年次」の各報告書、および期間損益報告書を出力できます。

詳細はマイページ操作マニュアル
(https://min-fx.jp/pdf/manual_mypage.pdf)
「報告書」をご覧ください。

9.入出金・振替

9-1 入金

入金は、提携金融機関のネットバンクから入金する「ダイレクト入金」と「振込入金」の2通りの方法がございます。

ダイレクト入金の場合、入金先口座を選択できるため、ダイレクト入金操作時にFX口座を選択して入金する必要があります。

振込入金の場合、入金した資金は「入出金口座」に反映されるため、入金反映後、FX口座へ資金振替を行う必要があります。

「メニュー」の「入金」をクリックすると、マイページの入金画面が表示されます。

みんなのFX マイページ FX シストレ オプション コイン テスト*****

ホーム
入金
出金
振替
振替
振替
MYパフォーマンス
お客サポート

入金

ダイレクト入金

1. 入金元の金融機関を選択

みずほ銀行 三菱UFJ銀行 三井住友銀行 PayPay銀行
楽天銀行 住信SBIネット銀行 ゆうちょ銀行 セブン銀行
その他の金融機関

2. 入金先の口座を選択

入出金口座 **FX口座** シストレ口座 オプション口座
コイン口座

3. 入金金額を入力

金額入力 円
ダイレクト入金実行

※ダイレクト入金の場合、最低入金額は5,000円となります。
※振込入金は、みんなのFXの登録名義と同一に振ります。振込人名義が登録名義と相違している場合、ご入金を承ることができない場合がございます。
※取引口座間の資金移動は振替画面にて行ってください。
※その他のダイレクト入金の詳細事項は、お取引先のお振込先口座をご覧ください。

振込入金

銀行窓口、ATM等より銀行振込でのご入金をご希望の場合、お客サポートのお振込先口座をご利用いたします。
下記よりお申し込みください。
口座を作成する

入金画面よりダイレクト入金ができます。また、振込入金の際の振込先口座の確認も可能です。
※振込先口座情報は希望制となるため、入金画面より振込先口座情報を取得ください。

入金方法の詳細は、マイページ操作マニュアル (https://min-fx.jp/pdf/manual_mypage.pdf) 「入金」をご覧ください。

9.入出金・振替

9-2 資金振替

各口座（入出金口座、FX口座、シストレ口座、オプション口座、コイン口座）間の資金振替を行います。

※FXトレーダーでお取引するには「FX口座」に資金が必要です。

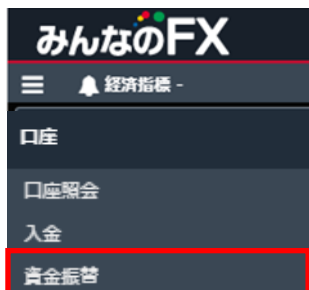

「メニュー」の「資金振替」をクリックすると、マイページの振替画面が表示されます。

振替方法の詳細は、マイページ操作マニュアル (https://min-fx.jp/pdf/manual_mypage.pdf) 「資金振替」をご覧ください。

9.入出金・振替

9-3 出金

FXトレーダーで取引した資金を出金するには、マイページより【FX口座】のご資金を【入出金口座】へ振替えていただいたあと、出金予約を行っていただきます。

※事前に出金先となる金融機関の登録が必要です。

※FXトレーダーの画面で出金手続きを行うことはできません。

資金振替

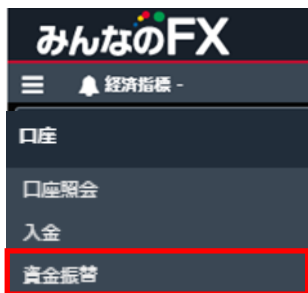

「メニュー」の「資金振替」をクリックすると、マイページの振替画面が表示されます。

FX口座から入出金口座へ振替を行います。振替方法の詳細は、マイページ操作マニュアル (https://min-fx.jp/pdf/manual_mypage.pdf) 「資金振替」をご覧ください。

9.入出金・振替

出金先口座登録

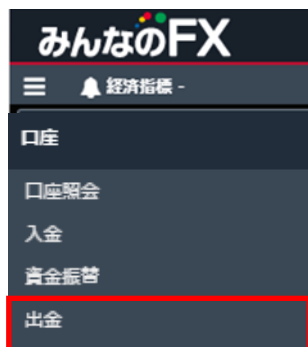

「メニュー」の「出金」をクリックすると、マイページの出金画面が表示されます。

「第2パスワード」の入力が必要です。

「出金先口座登録・変更」にて、出金先の銀行口座登録を行います。
詳細は、マイページ操作マニュアル (https://min-fx.jp/pdf/manual_mypage.pdf)
「出金」をご覧ください。

9.入出金・振替

出金予約

「メニュー」の「出金」をクリックすると、マイページの出金画面が表示されます。

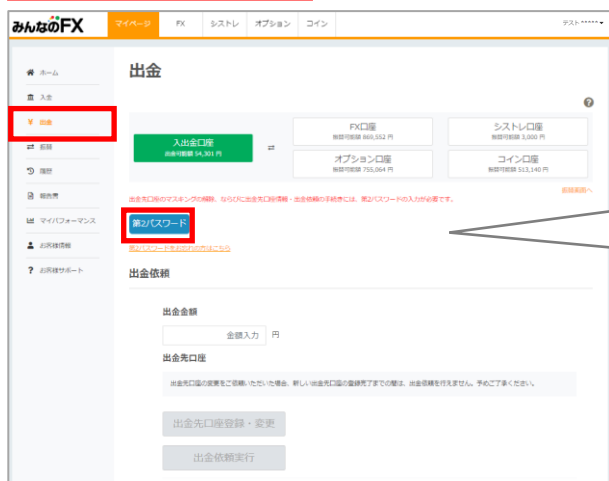

「第2パスワード」の入力が必要です。

「出金依頼実行」にて、出金予約を行います。

詳細は、マイページ操作マニュアル (https://min-fx.jp/pdf/manual_mypage.pdf) 「出金」をご覧ください。

10.情報ツール

10-1 経済指標

発表予定の経済指標一覧を閲覧できます。

表示方法

■方法①

※該当の経済指標発表10分前～3分前はベルが揺れ、背景がオレンジ色に変わります。

※該当の経済指標発表3分前～発表時刻はベルが揺れ、背景が赤色に変わります。

取引画面上部に流れてくる経済指標をクリックすると、経済指標一覧が表示されます。

■方法②

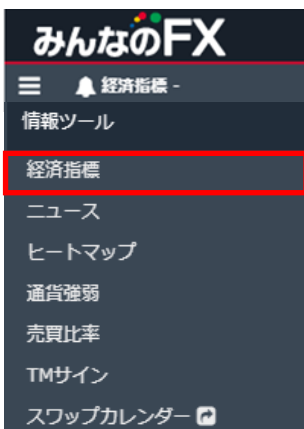

「メニュー」の「経済指標」をクリックすると、経済指標一覧が表示されます。

経済指標詳細

当日と翌日の経済指標の詳細を一覧で表示します。

日時	通貨	重要度	イベント	前回	予想	結果
2018/02/21 00:00	EUR	★★★	消費者信頼感 (速報値) 2月	1.3	1.0	0.1
2018/02/21 13:30	JPY	★★★	全産業活動指数[前月比] 12月	1.0%	0.4%	0.5%
2018/02/21 17:00	FRF	★★★	製造業購買担当者景気指数 (PMI、速報値) 2月	58.4	58.0	56.1
2018/02/21 17:00	FRF	★★★	サービス部門購買担当者景気指数 (PMI、速報値) 2月	59.2	59.0	57.9
2018/02/21 17:00	ZAR	★★★	消費者物価指数 (CPI) [前月比] 1月	0.5%	0.3%	0.3%
2018/02/21 17:00	ZAR	★★★	消費者物価指数 (CPI) [前年同月比] 1月	4.7%	4.4%	4.4%
2018/02/21 17:30	DEM	★★★	製造業購買担当者景気指数 (PMI、速報値) 2月	61.1	60.5	60.3

【経済指標に関する注意事項】

当サービスは、投資判断の参考となる情報の提供を目的としたものです。投資に関する最終判断は、お客様ご自身の判断でなされるようお願いいたします。当社は掲載されている情報の内容に関しては万全を期しておりますが、その内容の正確性、完全性を保証するものではありません。当サービスに基づいて被ったいかなる損害についても、当社及び情報提供元、関連会社は一切の責任を負いかねます。

10.情報ツール

10-2 ニュース

為替ニュースを一覧で閲覧できます。

表示方法

■方法①

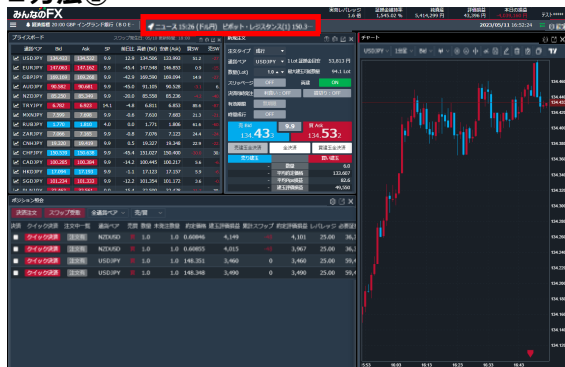

取引画面上部に流れてくるニュースをクリックすると、ニュース一覧が表示されます。

■方法②

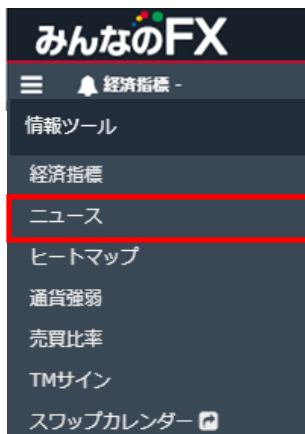

「メニュー」の「ニュース」をクリックすると、ニュース一覧が表示されます。

【ニュースに関する注意事項】

当サービスは、投資判断の参考となる情報の提供を目的としたものです。投資に関する最終判断は、お客様ご自身の判断でなさるようお願いいたします。当社は掲載されている情報の内容に関しては万全を期しておりますが、その内容の正確性、完全性を保証するものではありません。当サービスに基づいて被ったいかなる損害についても、当社及び情報提供元、関連会社は一切の責任を負いかねます。

10.情報ツール

ニュース詳細

直近15件のニュースの詳細を一覧で表示します。期間やフリーワードで絞り込みも可能です。

- 1**: Filter dropdown menu (currently set to '全て').
- 2**: Start date and time selection field.
- 3**: End date and time selection field.
- 4**: Search button labeled '検索'.

日時	タイトル
2023/10/31 20:00	DJ-ユーロ圏CPI、10月は前年比2.9%上昇 予想以上に鈍化
2023/10/31 19:58	日経平均先物、大幅上昇 大証終値比380円高
2023/10/31 19:50	31日外国為替市況（日銀公表分）
2023/10/31 19:42	日経平均サマリー（31日）
2023/10/31 19:40	DJ-コカ・コーラHBC、7-9月期は増収 通期見直し振え書き
2023/10/31 19:34	【対円騰落率ランキング】
2023/10/31 19:31	DJ-仏小売り大手カジノ、7-9月期は減収 国内売上高が減少
2023/10/31 19:29	独10年債利回り、低下 2.778%前後で推移
2023/10/31 19:26	ポンド円リアルタイムオーダー＝184.00円に売りオーダー
2023/10/31 19:25	英10年債利回り、低下 4.484%前後で推移
2023/10/31 19:21	NY為替見直し＝本日からのFOMC控え動意薄、中東情勢や米経済指標に要注目か
2023/10/31 19:16	円安・ドル安、ポンドドルは1.2195ドルまで上昇

- 1 配信元**
配信元のニュースベンダーを選択します。（全て/FXi24/DowJones/決算情報）
- 2 期間指定**
起点日時、終点日時を入力します。カレンダーからの選択も可能です。
- 3 タイトル**
検索したいフリーワードを入力します。
例) FOMC、日経平均 等
- 4 検索**
設定した条件で検索します。

【ニュースに関する注意事項】

当サービスは、投資判断の参考となる情報の提供を目的としたものです。投資に関する最終判断は、お客様ご自身の判断でなさるようお願いいたします。当社は掲載されている情報の内容に関しては万全を期しておりますが、その内容の正確性、完全性を保証するものではありません。当サービスに基づいて被ったいかなる損害についても、当社及び情報提供元、関連会社は一切の責任を負いかねます。

10.情報ツール

10-3 ヒートマップ

市場心理指数（RMI）を基に、各通貨の強弱の変動、ランキングを閲覧できます。
※ヒートマップは1時間ごとに更新されます。

マップ

「情報ツール」の「ヒートマップ」をクリックすると、マップが表示されます。

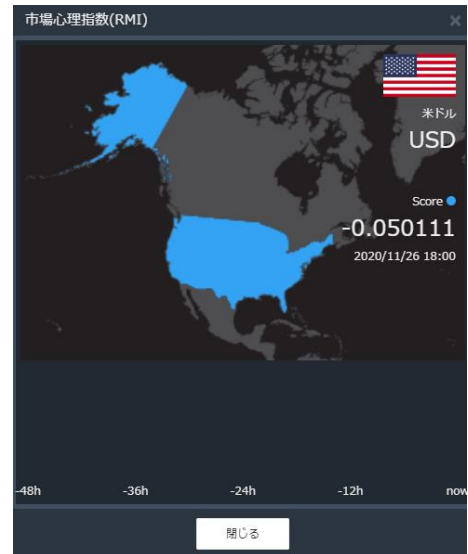
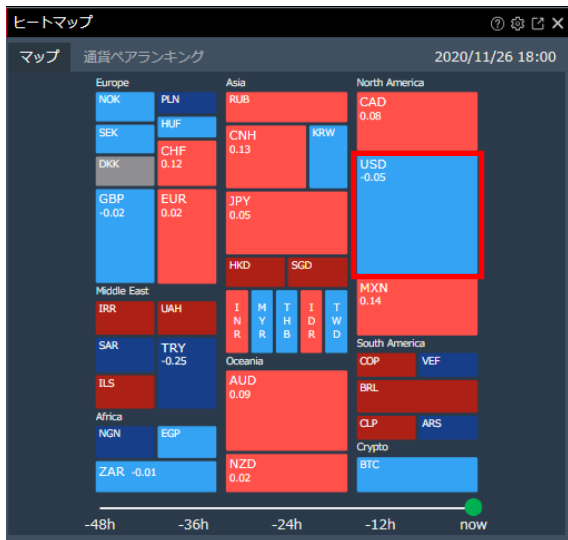

各通貨をタップすると、画面下部に選択した通貨のセンチメンタルスコアが表示されます。

【ヒートマップに関する注意事項】

当サービスは、投資判断の参考となる情報の提供を目的としたものです。投資に関する最終判断は、お客様ご自身の判断でなさるようお願いいたします。当社は掲載されている情報の内容に関しては万全を期しておりますが、その内容の正確性、完全性を保証するものではありません。当サービスに基づいて被ったいかなる損害についても、当社及び情報提供元、関連会社は一切の責任を負いかねます。

10.情報ツール

通貨ペアランキング

「通貨ペアランキング」を選択すると、センチメンタルスコアにもとづいた各通貨ペアのランキングが表示されます。

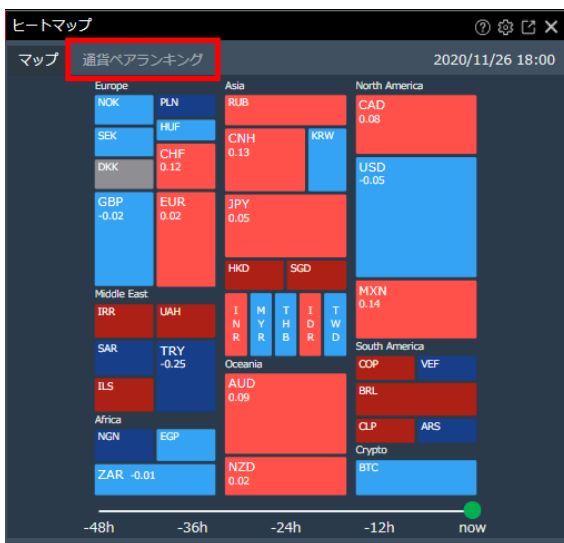

【ヒートマップに関する注意事項】

当サービスは、投資判断の参考となる情報の提供を目的としたものです。投資に関する最終判断は、お客様ご自身の判断でなさるようお願いいたします。当社は掲載されている情報の内容に関しては万全を期しておりますが、その内容の正確性、完全性を保証するものではありません。当サービスに基づいて被ったいかなる損害についても、当社及び情報提供元、関連会社は一切の責任を負いかねます。

10.情報ツール

10-4 通貨強弱

各通貨の強弱を閲覧できます。

※通貨強弱は10分ごとに更新されます。

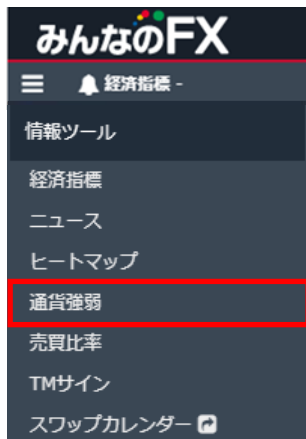

チャート

「情報ツール」の「通貨強弱」をクリックすると、チャートが表示されます。

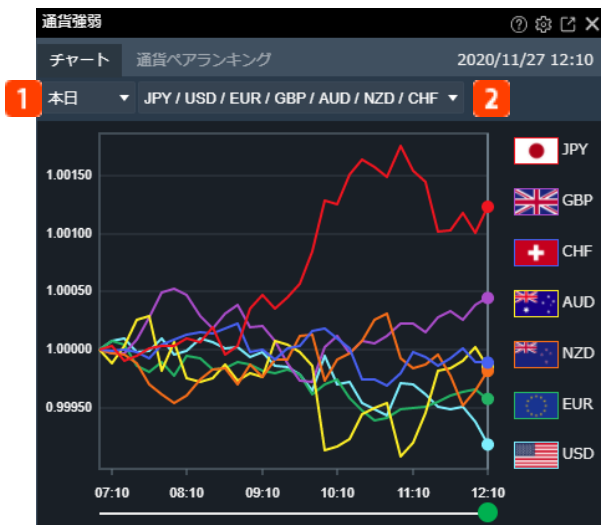

- 1 表示期間**
本日/前営業日/1週間/1ヶ月/1年/10年
から選択可能です。
- 2 通貨選択**
最大8通貨表示可能です。

【通貨強弱に関する注意事項】

当サービスは、投資判断の参考となる情報の提供を目的としたものです。投資に関する最終判断は、お客様ご自身の判断でなさるようお願いいたします。当社は掲載されている情報の内容に関しては万全を期しておりますが、その内容の正確性、完全性を保証するものではありません。当サービスに基づいて被ったいかなる損害についても、当社及び情報提供元、関連会社は一切の責任を負いかねます。

10.情報ツール

通貨ペアランキング

各通貨の強弱を閲覧できます。

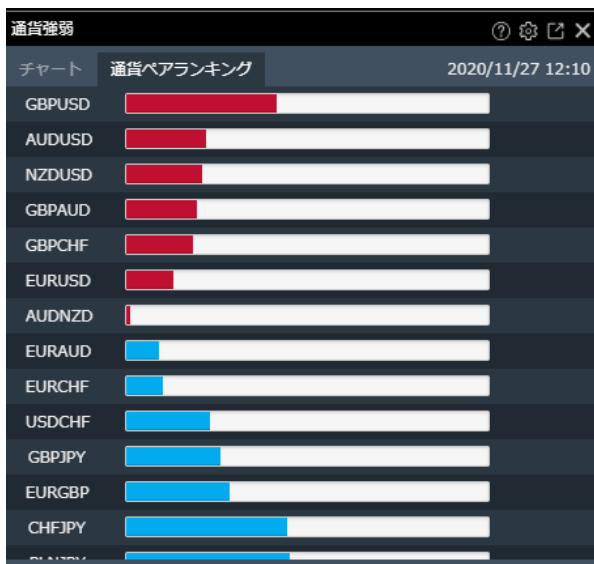
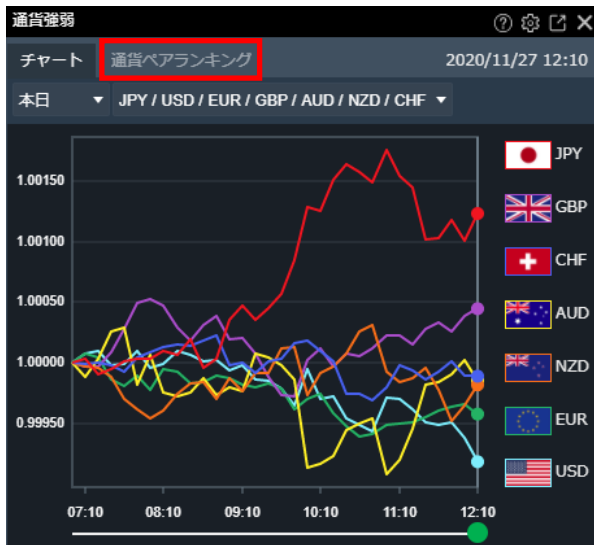

【通貨強弱に関する注意事項】

当サービスは、投資判断の参考となる情報の提供を目的としたものです。投資に関する最終判断は、お客様ご自身の判断でなさるようお願いいたします。当社は掲載されている情報の内容に関しては万全を期しておりますが、その内容の正確性、完全性を保証するものではありません。当サービスに基づいて被ったいかなる損害についても、当社及び情報提供元、関連会社は一切の責任を負いかねます。

10.情報ツール

10-5 売買比率

「みんなのFX」のFX口座で取引している方の建玉比率、人数比率、価格分布を閲覧できます。
※売買比率は1分ごとに更新されます。

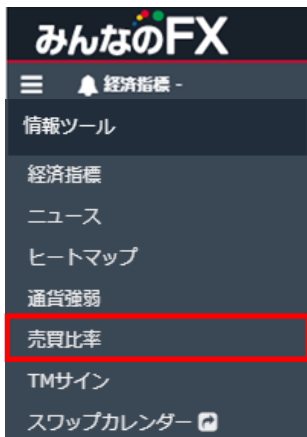

「メニュー」の「売買比率」をクリックすると、売買比率の画面が表示されます。
「売買比率」画面の「価格分布」をクリックすると、価格分布の画面に切り替わります。

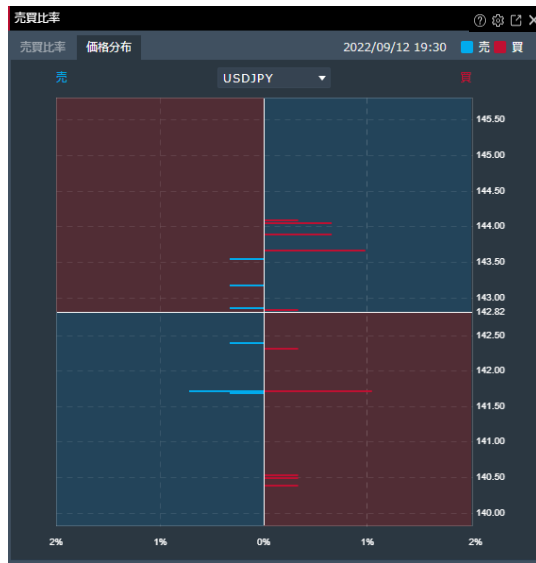
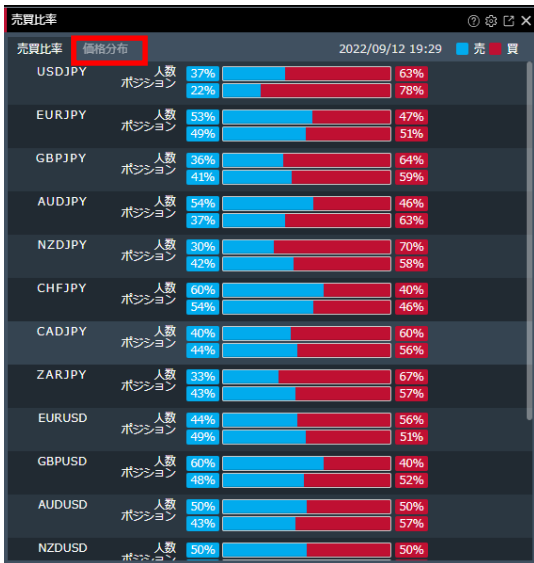

【売買比率に関する注意事項】

当サービスは、投資判断の参考となる情報の提供を目的としたものです。投資に関する最終判断は、お客様ご自身の判断でなさるようお願いいたします。当社は掲載されている情報の内容に関しては万全を期しておりますが、その内容の正確性、完全性を保証するものではありません。当サービスに基づいて被ったいかなる損害についても、当社及び情報提供元、関連会社は一切の責任を負いかねます。

10.情報ツール

10-6 TMサイン

為替ニュースをもとに、AIが予測した売または買のサイン、確率が閲覧できます。
※TMサインはシグナルが配信されるごとに更新されます。

「メニュー」の「TMサイン」をクリックすると、TMサインの画面が表示されます。

日時	通貨ペア	価格	予測	確率
2023/11/15 11:22	USDJPY	150.620	買	92.33 %
2023/11/15 10:16	USDJPY	150.572	買	74.31 %
2023/11/15 10:10	USDJPY	150.586	買	62.70 %
2023/11/15 09:57	USDJPY	150.552	買	96.71 %
2023/11/15 09:50	USDJPY	150.758	買	93.10 %
2023/11/15 09:50	USDJPY	150.758	買	93.14 %
2023/11/15 09:34	USDJPY	150.658	買	77.78 %
2023/11/15 09:30	USDJPY	150.634	買	88.48 %
2023/11/15 09:25	USDJPY	150.622	買	89.91 %
2023/11/15 09:21	USDJPY	150.608	買	88.43 %
2023/11/15 09:16	USDJPY	150.646	買	82.19 %
2023/11/15 09:15	USDJPY	150.644	買	89.43 %
2023/11/15 09:07	USDJPY	150.565	買	70.66 %
2023/11/15 09:04	USDJPY	150.516	買	85.91 %

前のページ 次のページ

【TMサインに関する注意事項】

当サービスは、投資判断の参考となる情報の提供を目的としたものです。投資に関する最終判断は、お客様ご自身の判断でなさるようお願いいたします。当社は掲載されている情報の内容に関しては万全を期しておりますが、その内容の正確性、完全性を保証するものではありません。当サービスに基づいて被ったいかなる損害についても、当社及び情報提供元、関連会社は一切の責任を負いかねます。

10.情報ツール

10-7 スワップカレンダー

ポジションを持ちこした場合に付与される、スワップポイントの一覧を表示します。

「メニュー」の「スワップカレンダー」をクリックすると、ホームページのスワップカレンダーが表示されます。

みんなのFX > マーケット情報 > スワップカレンダー

FX口座の1Lotあたりのスワップポイントを表示しています。(18:00公表)

※公表後も変更となる場合がございます。
スワップポイントについてのよくあるご質問や、スワップシミュレーション、実効レバレッジシミュレーションもご用意しております。

USDJPY/EURJPY/GBPJPY/AUDJPY/NZDJPY/CADJPY/ZARJPY/TRYJPY/MXNJPY/CZKJPY/HUFJPY

取引日		USDJPY	EURJPY	GBPJPY	AUDJPY	NZDJPY	CADJPY	ZARJPY	TRYJPY	MXNJPY	CZKJPY	HUFJPY
11/15 (水)	付与日数	3	3	3	3	3	3	3	3	4	1	3
	買	公表前	公表前	公表前	公表前	公表前	公表前	公表前	公表前	公表前	公表前	公表前
	売	公表前	公表前	公表前	公表前	公表前	公表前	公表前	公表前	公表前	公表前	公表前
11/14 (火)	付与日数	1	1	1	1	1	1	1	1	1	4	1
	買	240.0	230.0	290.0	130.0	125.0	150.0	17.1	33.0	25.1	48.0	12.0
	売	-270.0	-240.0	-300.0	-140.0	-125.0	-150.0	-17.1	-33.0	-28.1	-48.0	-12.0
11/13 (月)	付与日数	1	1	1	1	1	1	1	1	1	1	1
	買	240.0	230.0	280.0	130.0	130.0	150.0	17.1	33.0	25.1	11.0	12.0
	売	-270.0	-230.0	-290.0	-130.0	-130.0	-150.0	-17.1	-33.0	-27.1	-11.0	-12.0

※1Lotあたりのスワップポイントを表示しています。

※0.1Lot単位の場合は1Lotあたりのスワップポイントの10分の1の金額となります。なお、1円未満のスワップポイントは、受取り支払いともに日々積み立てられますが、取引画面の累計スワップおよびスワップポイントの決済時（ポジションの決済またはスワップ受取）においては、受取りの場合は小数点以下を切捨て、支払いの場合は切上げて反映されます。

11.各種設定

11-1 注文設定

注文数量やスリッページ等注文初期値の設定や、注文確認画面の設定をすることができます。

取引画面右上の「設定」をクリックすると、各種設定画面が表示されます。

各種設定

1 注文設定 チャート設定 レイアウト設定 色設定 画面設定 通貨ペア設定 言語設定 メール通知設定

初期設定

2 注文タイプ 成行 3 通貨ペア USDJPY

通貨ペア初期設定

	4 新規数量 Lot	5 スリッページ × 0.1Pips	6 利食い × 0.1Pips	7 損切り × 0.1Pips	8 有効期限
USDJPY	1.0 ▲▼	10 ▲▼	10 ▲▼	10 ▲▼	本日中 今選中 今月中 無期限
EURJPY	1.0 ▲▼	10 ▲▼	10 ▲▼	10 ▲▼	本日中 今選中 今月中 無期限
GBPJPY	1.0 ▲▼	10 ▲▼	10 ▲▼	10 ▲▼	本日中 今選中 今月中 無期限
AUDJPY	1.0 ▲▼	10 ▲▼	10 ▲▼	10 ▲▼	本日中 今選中 今月中 無期限
NZDJPY	1.0 ▲▼	10 ▲▼	10 ▲▼	10 ▲▼	本日中 今選中 今月中 無期限

9 初期設定 10 保存

確認画面

11 新規	表示する	表示しない	12 決済	表示する	表示しない
13 全決済	表示する	表示しない	14 クイック決済	表示する	表示しない
15 注文変更	表示する	表示しない	16 注文取消	表示する	表示しない
17 トレードパネル	表示する	表示しない			18 保存

閉じる 保存

■注文設定

新規注文パネルに表示される初期設定を行います。

- 1 注文設定**
タブをクリックすると、注文設定画面が表示されます。
- 2 注文タイプ**
新規注文画面を表示した時の初期注文タイプを設定します。
- 3 通貨ペア**
新規注文画面を表示した時の初期通貨ペアを設定します。
- 4 新規数量 (Lot)**
各通貨ペアの数量をLotで設定します。

11. 各種設定

5 スリッページ (×0.1Pips)

スリッページ設定を「ON」にした場合の各通貨ペアのスリッページ幅を設定します。

(0~999×0.1Pips)

設定したスリッページ幅の範囲内で新規注文・決済注文が約定します。

※注文発注時に、表示されている注文価格と実際の約定価格との間に価格差が生じる場合があります。それがスリッページです。初期設定の「10×0.1Pips」は、「1.0Pip (日本円が絡む通貨の場合1銭) までなら注文価格と約定価格の差を許容して約定させる」という意味です。

6 利食い (決済指値幅) (1~50000×0.1Pips)

新規成行注文と同時に、決済注文の利食い値幅設定ができます。利食い設定を「ON」にした場合の、決済指値幅を設定します。

※MXN/JPY、ZAR/JPY、TRY/JPY、RUB/JPY、CNH/JPY、CZK/JPY、HUF/JPYを除く通貨ペアの場合は10以上で指値幅を設定していただく必要があります。

7 損切り (決済逆指値幅) (1~50000×0.1Pips)

新規成行注文と同時に、決済注文の損切り値幅設定ができます。損切り設定を「ON」にした場合の、決済逆指値幅を設定します。

※MXN/JPY、ZAR/JPY、TRY/JPY、RUB/JPY、CNH/JPY、CZK/JPY、HUF/JPYを除く通貨ペアの場合は10以上で逆指値幅を設定していただく必要があります。

8 有効期限

予約注文 (指値・逆指値、OCO、IFD、IFO注文) を行う場合の有効期限を設定します。

9 初期設定

クリックすると設定を初期状態に戻します。

10 保存

クリックすると設定が保存されます。

※注文設定と確認画面設定はそれぞれ「保存」をクリックしていただく必要があります。

※ブラウザでキャッシュのクリアをしたりキャッシュの有効期限設定がされていると、保存した設定が消えてしまうことがあります。あらかじめご了承ください。

【決済指値幅設定に関する注意事項】

決済同時発注の決済指値幅設定は、経済指標の発表時等に当社の提示価格が大きく変動し、お客様の設定した値幅より有利な水準となった場合でもお客様の設定した値幅で約定するため、成行注文の場合に比べて大幅に不利な価格で約定することがあります。ただし週明けの取引開始後、当社の最初の提示価格が、お客様の設定した値幅よりお客様にとって有利な価格となっていた場合、お客様の設定した値幅価格ではなく、当該週明けの取引開始後に当社が最初に提示した価格で約定します。また、注文時の現在価格から指値幅が設定できない範囲があります。MXN/JPY、ZAR/JPY、TRY/JPY、RUB/JPY、CNH/JPY、CZK/JPY、HUF/JPYは0.001円以上、それ以外の日本円が絡む通貨の場合は0.01円以上、外国通貨同士の場合は0.0001以上離して指値幅を設定していただく必要があります。

【決済逆指値幅設定に関する注意事項】

決済同時発注の決済逆指値幅設定は、週明けあるいは経済指標の発表時等に当社の提示価格が大きく変動した場合、約定価格がお客様の設定した値幅と大きく乖離した水準となり、取引の損失が注文時に想定したものよりも大幅に拡大することや、証拠金を上回る損失が発生することがあります。また、注文時の現在価格から逆指値幅が設定できない範囲があります。MXN/JPY、ZAR/JPY、TRY/JPY、RUB/JPY、CNH/JPY、CZK/JPY、HUF/JPYは0.001円以上、それ以外の日本円が絡む通貨の場合は0.01円以上、外国通貨同士の場合は0.0001以上離して逆指値幅を設定していただく必要があります。

11.各種設定

■ 確認画面設定

注文の際の確認画面の表示/非表示を設定します。

- 11 新規**
新規注文時の確認画面を設定します。
- 12 決済**
決済注文時の確認画面を設定します。
- 13 全決済**
全決済時の確認画面を設定します。
- 14 クイック決済**
クイック決済時の確認画面を設定します。
- 15 注文変更**
注文変更時の確認画面を設定します。
- 16 注文取消**
注文取消し時の確認画面を設定します。
- 17 トレードパネル**
トレードパネルから発注する際の確認画面を設定します。

- 18 保存**
クリックすると保存されます。

※注文設定と確認画面設定はそれぞれ「保存」をクリックしていただく必要があります。

※ブラウザでキャッシュのクリアをしたりキャッシュの有効期限設定がされていると、保存した設定が消えてしまうことがあります。あらかじめご了承ください。

11. 各種設定

11-2 チャート設定

チャートの背景色や文字色、罫線スタイルなどのカスタマイズをすることができます。

取引画面右上の「設定」をクリックすると、各種設定画面が表示されます。

1 チャート設定

タブをクリックすると、チャート設定画面が表示されます。

※TradingViewの設定は、TradingView画面下部の歯車マークをクリックして行えます

2 色・スタイル設定

色設定は、色の部分をクリックするか、カラーコードを入力すると可能です。スタイル設定は、「▼」をクリックすると可能です。

3 保存

「保存」をクリックすると保存され、「初期設定」をクリックすると初期設定に戻ります。

※ブラウザでキャッシュのクリアをしたりキャッシュの有効期限設定がされていると、保存した設定が消えてしまうことがあります。あらかじめご了承ください。

11. 各種設定

11-3 レイアウト設定

カスタマイズをした画面レイアウトを保存することができます。

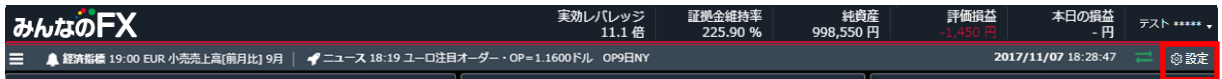

取引画面右上の「設定」の「レイアウト設定」をクリックすると、レイアウト設定画面が表示されます。

レイアウト保存

保存するレイアウトを表示させている状態で、「現在のレイアウトを保存」をクリックします。

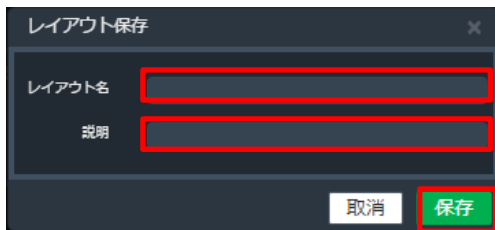

レイアウト名・説明文設定

保存するレイアウトの名前と説明文を入力し、「保存」をクリックするとレイアウトが保存されます。最大5枚まで取引画面の保存が可能です。

11.各種設定

保存したレイアウトの編集

保存されたレイアウトの、レイアウト名や説明文を変更できます。

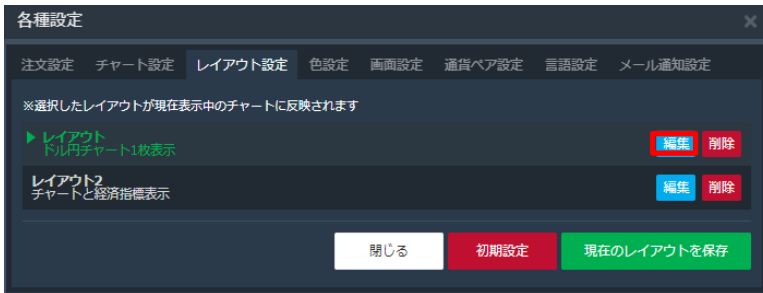

名前や説明文を変更したいレイアウトの「編集」をクリックします。

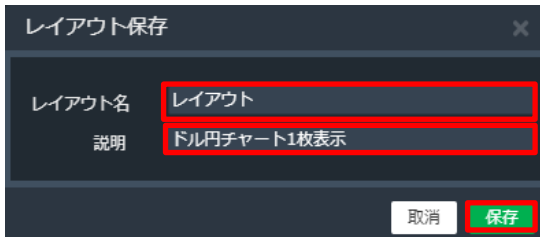

上段にレイアウト名、下段にレイアウトの説明を入力し、「保存」をクリックすると保存されます。なお、「×」をクリックすると設定を終了します。

レイアウトの削除

保存したレイアウトを削除します。

「削除」をクリックすると保存したレイアウトを消去します。

※ブラウザでキャッシュのクリアをしたりキャッシュの有効期限設定がされていると、保存した設定が消えてしまうことがあります。あらかじめご了承ください。

11. 各種設定

11-4 色設定

取引画面の背景色を変更することができます。

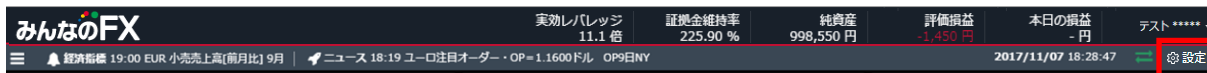

取引画面右上の「設定」の「色設定」をクリックすると、色設定画面が表示されます。

基調色をブラック/ホワイトに切替えることができます。

※ブラウザでキャッシュのクリアをしたりキャッシュの有効期限設定がされていると、保存した設定が消えてしまうことがあります。あらかじめご了承ください。

11. 各種設定

11-5 画面設定

各照会画面の項目の表示/非表示の設定をすることができます。

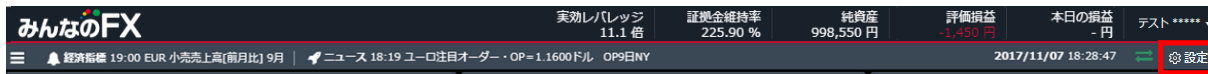

取引画面右上の「設定」の「画面設定」をクリックすると、画面設定画面が表示されます。

プルダウンで、各照会画面を選択し、各項目の表示/非表示を設定することができます。

各項目をクリックしながら上下にドラッグし、項目の順番を並び替えることができます。

「保存」をクリックすると保存され、「初期設定」をクリックすると初期値に戻ります。

※ブラウザでキャッシュのクリアをしたりキャッシュの有効期限設定がされていると、保存した設定が消えてしまうことがあります。あらかじめご了承ください。

11.各種設定

11-6 通貨ペア設定

各画面で表示する通貨ペアの設定をすることができます。

※表示/非表示設定はプライスボードとトレードパネルにのみ適用されます。

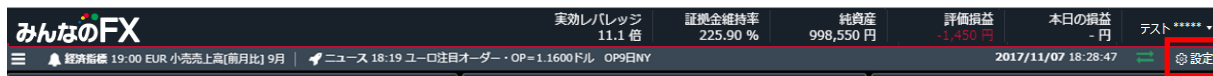

取引画面右上の「設定」の「通貨ペア設定」をクリックすると、通貨ペア設定画面が表示されます。

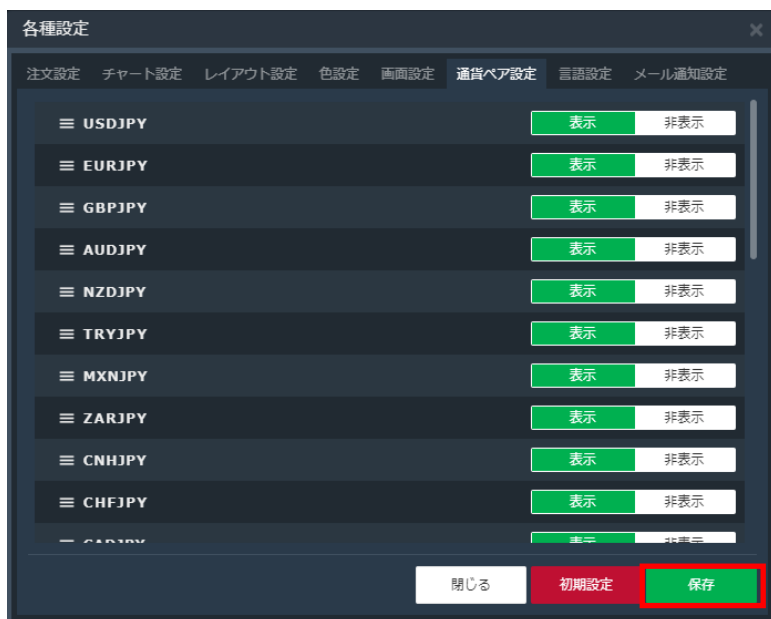

各通貨ペアの表示/非表示を設定することができます。

各通貨ペア名をクリックしながら上下にドラッグし、通貨ペアの順番を並び替えることができます。

「保存」をクリックすると保存され、「初期設定」をクリックすると初期値に戻ります。

※ブラウザでキャッシュのクリアをしたりキャッシュの有効期限設定がされていると、保存した設定が消えてしまうことがあります。あらかじめご了承ください。

11.各種設定

11-7 言語設定

取引画面に表示する言語を設定をすることができます。

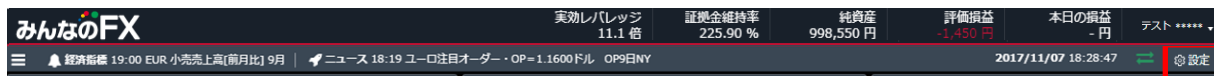

取引画面右上の「設定」の「言語設定」をクリックすると、言語設定画面が表示されます。

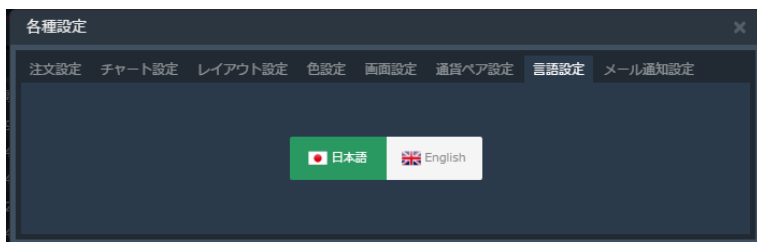

日本語/英語（English）をクリックすると設定が保存されます。

※ブラウザでキャッシュのクリアをしたりキャッシュの有効期限設定がされていると、保存した設定が消えてしまうことがあります。あらかじめご了承ください。

11. 各種設定

11-8 メール通知設定

約定通知、ロスカット通知、アラート通知などのメールを登録メールアドレス宛てに配信します。

取引画面右上の「設定」の「メール通知設定」をクリックすると、メール通知設定画面が表示されます。

各メールの通知/非通知を設定することができます。「保存」をクリックすると設定が保存されます。

※メインメールの「ロスカット通知メール」は「通知しない」を選択することはできません。

※「注文取消（証拠金不足）通知メール」は「通知しない」を選択した場合でも、証拠金不足の詳細案内メールは届きます。「通知する」を選択した場合、証拠金不足の通知メールの後、証拠金不足の詳細案内メールが届きます。あらかじめご了承ください。

※ブラウザでキャッシュのクリアをしたりキャッシュの有効期限設定がされていると、保存した設定が消えてしまうことがあります。あらかじめご了承ください。

12. 注意事項

取引に関する注意事項

- 当社の取扱う各種金融取引は、元本や利益を保証するものではなく、相場の変動等により損失が生ずる場合がございます。お取引にあたっては契約締結前交付書面及び約款を十分にご理解頂き、ご自身の責任と判断にてお願いいたします。
- 店頭外国為替証拠金取引における個人のお客様の証拠金必要額は、各通貨のレートを基にお取引額の4%以上（最大レバレッジ25倍）、法人のお客様の証拠金必要額は、金融先物取引業協会が算出した通貨ペアごとの為替リスク想定比率を取引の額に乗じて得た額又は当該為替リスク想定比率以上で当社が別途定める為替リスク想定比率を乗じて得た額となります。為替リスク想定比率とは、金融商品取引業等に関する内閣府令第117条第31項第1号に規定される定量的計算モデルを用い算出されるものです。
- 店頭暗号資産証拠金取引における証拠金必要額は、各暗号資産の価格を基に、個人のお客様、法人のお客様ともにお取引額の50%（レバレッジ2倍）となります。
- 店頭外国為替証拠金取引及び店頭暗号資産証拠金取引はレバレッジの効果により預託する証拠金の額以上の取引が可能となりますが、預託した証拠金の額を上回る損失が発生するおそれがございます。
- 各取引の取引手数料及び口座管理費は無料です。ただし、店頭暗号資産証拠金取引において建玉を翌日まで持ち越した場合、別途建玉管理料が発生します。
- 店頭外国為替証拠金取引（みんなのシストレ）の投資助言報酬は片道0.2Pips（税込）でありスプレッドに含まれております。
- スワップポイントは金利情勢等に応じて日々変化するため、受取又は支払の金額が変動したり、受け払いの方向が逆転する可能性がございます。
- 店頭外国為替証拠金取引及び店頭暗号資産証拠金取引において当社が提示する売付価格と買付価格には価格差（スプレッド）がございます。お客様の約定結果による実質的なスプレッドは当社が広告で表示しているスプレッドと必ずしも合致しない場合もございます。お取引に際して、当社が広告で表示しているスプレッドを保証するものではありません。
- 店頭外国為替証拠金取引及び店頭暗号資産証拠金取引におけるロスカットルールは、必ずしもお客様の損失を限定するものではなく、相場変動等により、預託した証拠金以上の損失が発生するおそれがございます。
- 店頭外国為替オプション取引は満期時刻が到来すると自動行使されるヨーロピアンタイプのバイナリーオプション取引です。オプション料を支払うことで将来の一定の権利を購入する取引であることから、その権利が消滅した場合、支払ったオプション料の全額を失うこととなります。購入価格と売却価格は変動します。1Lotあたりの最大価格は、購入の場合990円、売却の場合1,000円です。オプション購入後の注文取消は行わずにできませんが、取引可能期間であれば売却は可能です。ただし、売却価格と購入価格には価格差（スプレッド）があり、売却時に損失を被る可能性があります。相場の変動により当社が提示する購入価格よりもお客様に不利な価格で購入が成立する場合があります。また当社の負うリスクの度合いによっては注文の一部もしくは全部を受け付けられない場合がございます。
- 暗号資産は本邦通貨または外国通貨ではありません。法定通貨とは異なり、特定の国等によりその価値が保証されているものではなく、代価の弁済を受ける者の同意がある場合に限り代価の弁済に使用することができます。